

子ども・子育てに関するアンケート調査
結果報告書

平成31年3月
伊勢原市

目次

I 調査の目的	1
II 調査の概要	1
III 本報告書の見方	1
IV 集計結果	2
1. お住まいの地域	2
2. お子さんご家族の状況	2
3. 子どもの育ちをめぐる環境	5
4. 保護者の就労状況	8
5. 平日の認定こども園、幼稚園、保育所などの利用	19
6. 地域の子育て支援事業の利用	33
7. 日曜・祝日や夏休み・冬休みなどの長期休暇中の認定こども園、幼稚園、保育所などの「定期的」な利用	37
8. 病気の際の対応	40
9. 認定こども園、幼稚園、保育所などの不定期の利用や宿泊を伴う一時預かり等の利用	43
10. 放課後の過ごし方	46
11. 育児休業や短時間勤務制度など職場の両立支援制度	56
12. 子育てについての考えや感じていること	62

I 調査の目的

本市では、より一層の子育て支援施策の充実に向けて、次年度（2019年度）に「第2期伊勢原市子ども・子育て支援事業計画」を策定します。（計画期間：2020年度～2024年度）

本調査は、計画の策定にあたり、子育て中の市民の現状や意見、子育て支援に関するニーズなどを把握し、市や国・県の子ども・子育て支援施策の検討に利用することを目的として実施したものです。

II 調査の概要

- 調査地域：市全域
- 調査対象者：
市内在住の未就学児童を養育する保護者（以下「未就学」という。）
市内在住の小学校低学年児童を養育する保護者（以下「低学年」という。）
- 調査基準日：平成 30 年 10 月 1 日
- 調査期間：平成 30 年 11 月 16 日（金）～平成 30 年 12 月 10 日（月）
- 調査方法：郵送による配布、回収
- 調査の回収状況：

種別	配布数	回収数	回収率
未就学	5,171	3,274	63.3%
低学年	798	529	66.3%

【参考】前回（平成25年度）調査の回収率 未就学60.1%、小学生58.6%

III 本報告書の見方

- 本調査の中から、主な設問の集計結果を速報するものです。
- 回答結果の割合「%」は回答者数に対して、それぞれの回答数の割合を小数点以下第 2 位で四捨五入したものです。単数回答（複数の選択肢から 1 つの選択肢を選ぶ方式）の設問の一部は、合計値が 100.0%になるよう調整しています。
- 複数回答（複数の選択肢から 2 つ以上の選択肢を選ぶ方式）の設問の場合、回答は選択肢ごとの回答数に対して、それぞれの割合を示しています。そのため、合計が 100.0%を超える場合があります。
- 図表中において「不明・無回答」とあるものは、回答が示されていない、又は回答の判別が困難なものです。
- 図表中の「N(number)」は、集計対象となった回答者数（あるいは回答者を限定する設問の限定条件に該当する人）を表しています。
- 本文中の設問の選択肢について、長い文は簡略化している場合があります。

IV 集計結果

1. お住まいの地域

(1) お住まいの小学校区についてお答えください。(〇は1つ)
 【未就学 問1】【低学年 問1】

- 未就学では、「伊勢原」が17.9%と最も高く、次いで「成瀬」が15.0%、「石田」が12.2%、「桜台」が11.8%と続いています。
- 低学年では、「伊勢原」が13.5%と最も高く、次いで「成瀬」が13.0%、「桜台」が12.1%、「大田」が11.3%と続いています。

【未就学】【低学年】

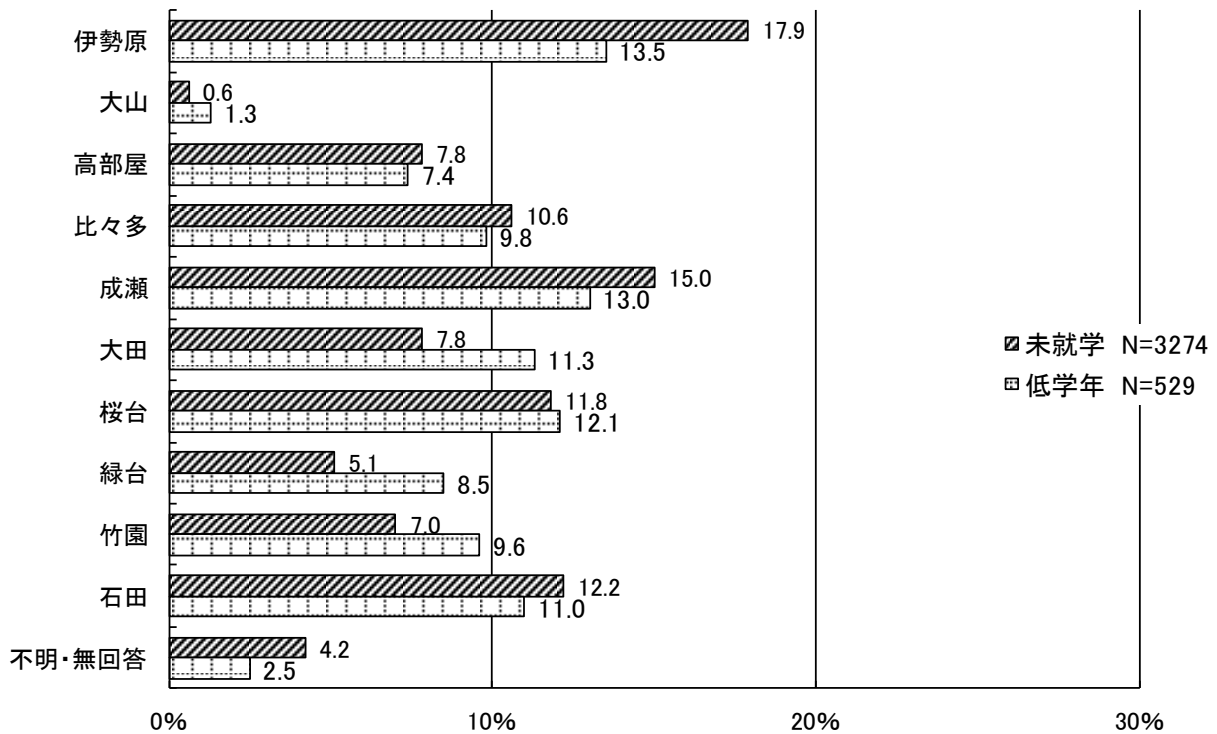

2. お子さんご家族の状況

(1) お子さんの年齢(生年月日から算出)と学年
 【未就学 問2】【低学年 問2】

- 未就学の平成30年10月1日時点では、「4歳」が16.2%、「5歳」が15.5%、「3歳」が15.1%と続しており、3歳未満が41.2%、3歳以上が56.4%となっています。

【未就学(平成30年10月1日時点)】

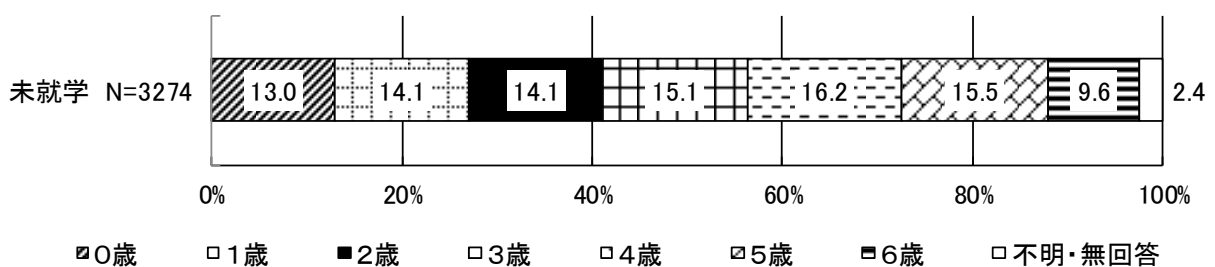

- 未就学の学年単位では、「0歳」が21.0%、「5歳」が16.5%、「4歳」が15.6%と続いており、3歳未満が50.6%、3歳以上が49.4%となっています。
- 未就学の学年単位をお住まいの小学校区別で見ると、桜台や成瀬、伊勢原などは0～2歳が半数以上と比較的高く、竹園や大山、緑台などは3～5歳が半数以上と比較的高くなっています。
- 低学年では、「小学校3年生」が34.4%と最も高く、次いで「小学校2年生」が32.7%、「小学校1年生」が30.4%と続いています。

【未就学(学年単位)】

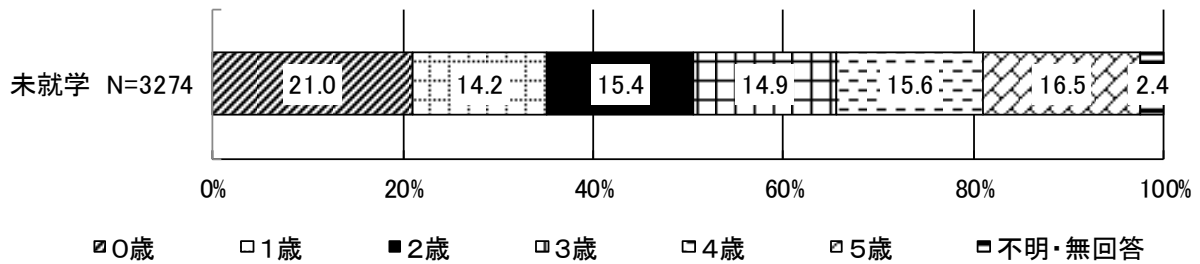

【未就学(学年単位) お住まいの小学校区別】

		回答者数	0歳	1歳	2歳	3歳	4歳	5歳	不明・無回答
お住まいの小学校区	全体	3274	21.0%	14.2%	15.4%	14.9%	15.6%	16.5%	2.4%
	伊勢原	584	23.0%	13.7%	16.6%	14.4%	14.0%	16.8%	1.5%
	大山	21	4.8%	14.3%	23.8%	14.3%	23.8%	19.0%	0.0%
	高部屋	256	17.6%	12.1%	16.0%	13.3%	20.7%	19.5%	0.8%
	比々多	348	16.4%	15.5%	16.7%	15.8%	18.3%	16.7%	0.6%
	成瀬	490	21.2%	14.1%	18.2%	13.7%	14.5%	16.7%	1.6%
	大田	257	21.0%	16.0%	12.8%	14.8%	14.4%	20.2%	0.8%
	桜台	387	22.7%	16.0%	16.8%	15.8%	13.2%	14.5%	1.0%
	緑台	167	15.6%	12.0%	16.2%	18.0%	23.2%	15.0%	0.0%
	竹園	228	14.5%	12.7%	14.5%	14.9%	23.2%	20.2%	0.0%
石田	398	25.2%	14.8%	11.3%	17.8%	13.3%	17.3%	0.3%	

【低学年】

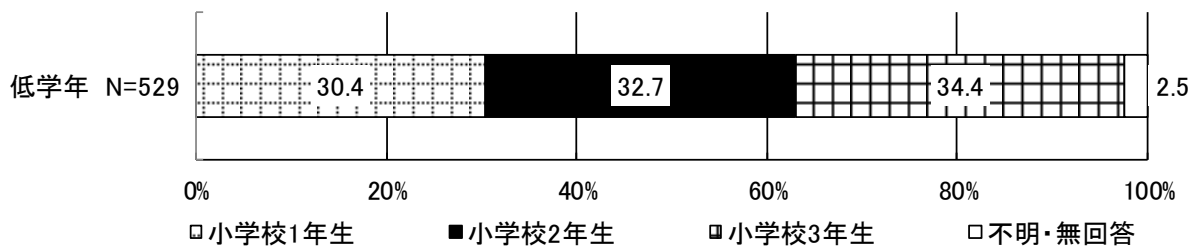

(2)

お子さんは何人いらっしゃいますか。

【未就学 問3】【低学年 問3】

- 未就学では、「2人」が49.1%と最も高く、次いで「1人」が30.4%、「3人」が16.4%、「4人」が2.5%と続いています。
- 低学年では、「2人」が56.1%と最も高く、次いで「3人」が21.9%、「1人」が15.7%、「4人」が3.8%と続いています。

【未就学】【低学年】

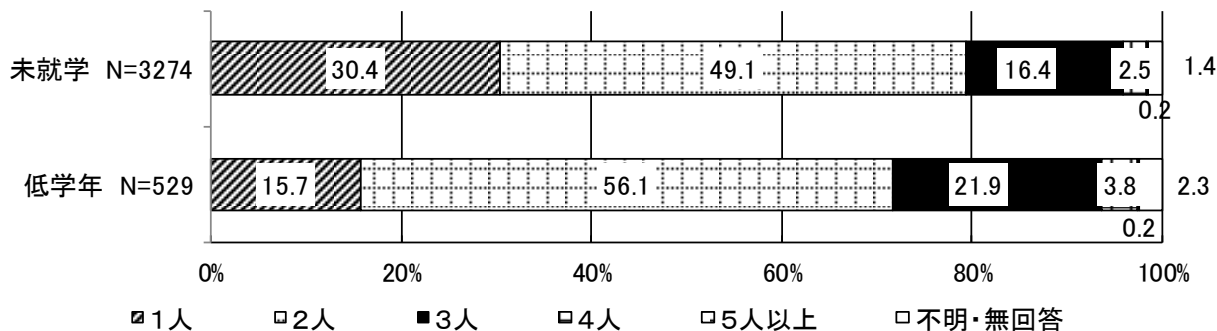

(3)

この調査票にご回答いただく方はどなたですか。(○は1つ)

【未就学 問4】【低学年 問4】

- 未就学では、「母親」が88.3%、「父親」が9.9%となっています。
- 低学年では、「母親」が88.2%、「父親」が8.9%となっています。

【未就学】【低学年】

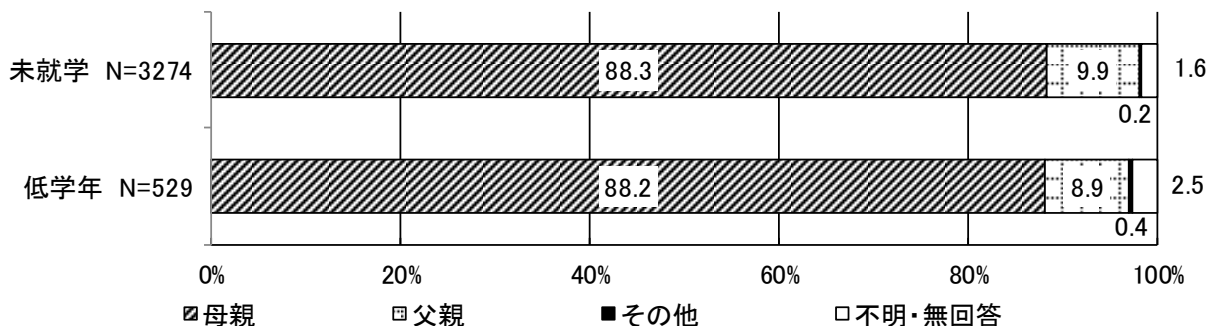

(4)

お子さんの子育てを主に行っている方はどなたですか。(○は1つ)

【未就学 問6】【低学年 問6】

- 未就学では、「主に母親」が49.4%と最も高く、次いで「父母ともに」が47.6%、「主に祖父母」などが0.5%と続いています。
- 低学年では、「主に母親」が50.4%と最も高く、次いで「父母ともに」が46.5%、「主に祖父母」が0.4%と続いています。

【未就学】【低学年】

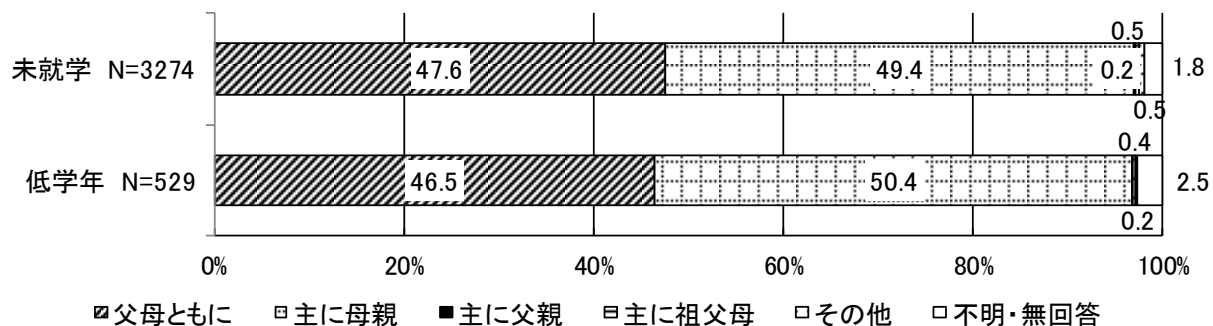

3. 子どもの育ちをめぐる環境

(1)

日頃、お子さんを見てもらえる親族・知人はいますか。(〇はいくつでも)
【未就学 問7】【低学年 問7】

- 未就学では、「緊急時もしくは用事の際には祖父母等の親族にみてもらえる」が56.7%と最も高く、次いで「日常的に祖父母等の親族にみてもらえる」が25.2%、「いずれもない」が15.7%、「緊急時もしくは用事の際には子どもを見てもらえる友人・知人がいる」が14.8%と続いています。
- 低学年では、「緊急時もしくは用事の際には祖父母等の親族にみてもらえる」が57.7%と最も高く、次いで「緊急時もしくは用事の際には子どもを見てもらえる友人・知人がいる」が23.6%、「日常的に祖父母等の親族にみてもらえる」が23.3%、「いずれもない」が14.4%と続いています。
- 前回調査(平成25年度)では、「いずれもない」が未就学で12.1%となっており、同回答は若干増加しています。
- 未就学の小学校区別で見ると、大山や大田、高部屋は「日常的に祖父母等の親族にみてもらえる」との回答率が比較的高い一方、緑台や石田はいずれも10%台と低くなっており、校区で差が見られます。
- 未就学の家庭類型別で見ると、ひとり親家庭の場合は「日常的に祖父母等の親族にみてもらえる」との回答率が41.7%と比較的高くなっています。

【未就学】【低学年】

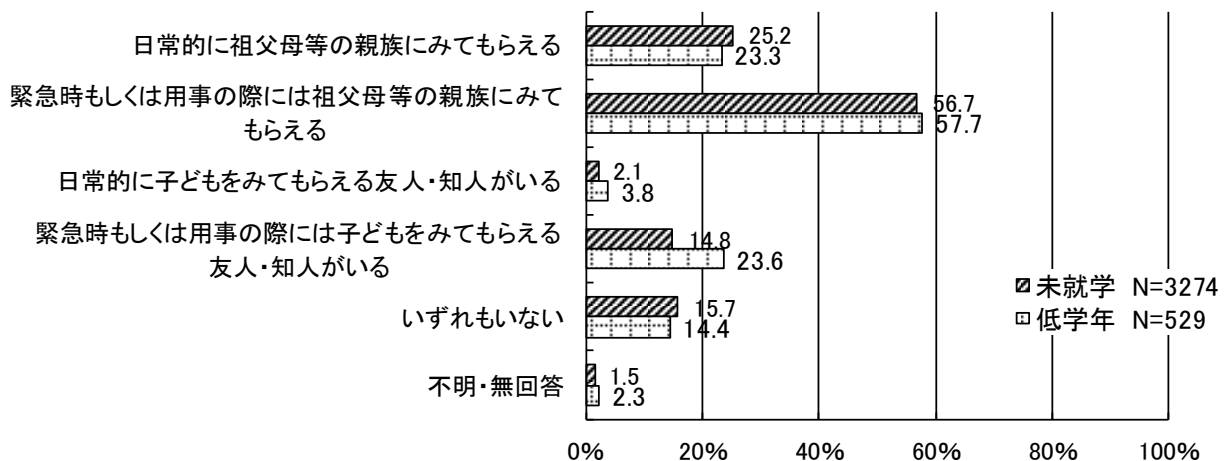

【未就学 小学校区別等】(網掛けは、各属性で最も回答率が高いもの。以降も同様)

		回答者数	日常的に祖父母等の親族にみてもらえる	緊急時もしくは用事の際には祖父母等の親族にみてもらえる	日常的に子どもを見てもらえる友人・知人がいる	緊急時もしくは用事の際には子どもを見てもらえる友人・知人がいる	いずれもない	不明・無回答
全体		3274	25.2%	56.7%	2.1%	14.8%	15.7%	1.5%
お住まいの小学校区	伊勢原	584	23.3%	59.6%	2.6%	14.2%	14.9%	0.3%
	大山	21	66.7%	52.4%	14.3%	4.8%	0.0%	0.0%
	高部屋	256	39.1%	49.2%	2.3%	15.2%	12.5%	0.0%
	比々多	348	27.6%	59.2%	1.4%	16.4%	15.2%	0.0%
	成瀬	490	23.7%	58.6%	1.4%	13.9%	16.9%	0.0%
	大田	257	41.6%	50.6%	3.5%	17.1%	12.8%	0.0%
	桜台	387	20.9%	61.0%	1.3%	13.7%	16.3%	0.0%
	緑台	167	12.6%	62.3%	2.4%	16.2%	18.6%	0.0%
	竹園	228	24.6%	61.0%	0.9%	13.2%	16.7%	0.0%
	石田	398	19.6%	53.0%	3.3%	17.8%	20.6%	0.3%
家庭類型【現在】	A(ひとり親家庭)	115	41.7%	47.0%	1.7%	13.0%	10.4%	0.0%
	B(フルタイム×フルタイム)	992	21.9%	61.6%	0.7%	9.4%	15.8%	1.3%
	C(フルタイム×パートタイム月120時間以上等)	308	22.7%	53.2%	2.9%	15.6%	18.8%	1.3%
	C'(フルタイム×パートタイム月64時間未満等)	407	35.1%	53.6%	2.5%	19.4%	11.3%	2.5%
	D(いずれか家事専業)	1353	23.4%	56.3%	2.7%	17.0%	16.8%	1.4%

(2)

お子さんの子育てをする上で、気軽に相談できる人や相談できる場所がありますか。
(○は1つ)
【未就学 問8】

- 未就学では、「いる／ある」が92.4%、「いない／ない」が5.6%となっています。
- 未就学の小学校区別で見ると、大山や高部屋、比々多は「いる／ある」との回答率が比較的高い一方、緑台は90%未滿で、「いない／ない」が10.8%となっています。
- 未就学の園等の定期利用（認定こども園、幼稚園、保育所等の定期利用の状況）別で見ると、利用の有無による大きな差は見られません。
- 伊勢原市の子育ての環境や支援への満足度別で見ると、満足度が低いほど「いない／ない」との回答率が比較的高くなっています。

【未就学】

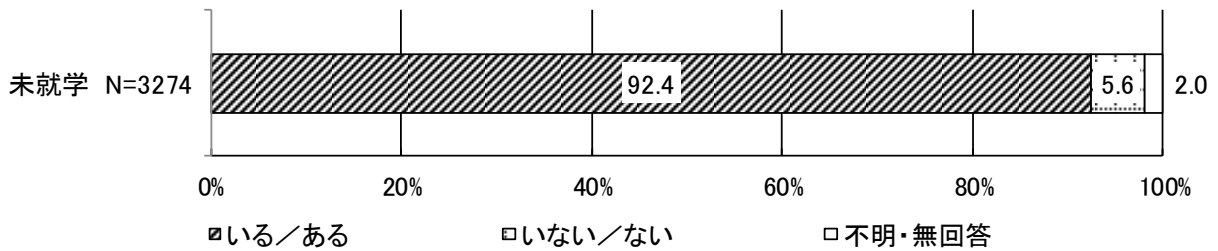

【未就学 小学校区別等】

		回答者数	いる／ある	いない／ない	不明・無回答
全体		3274	92.4%	5.6%	2.0%
お住まいの小学校区	伊勢原	584	94.1%	5.0%	0.9%
	大山	21	100.0%	0.0%	0.0%
	高部屋	256	96.9%	2.7%	0.4%
	比々多	348	95.4%	4.3%	0.3%
	成瀬	490	93.9%	5.3%	0.8%
	大田	257	93.8%	5.4%	0.8%
	桜台	387	91.0%	8.0%	1.0%
	緑台	167	88.6%	10.8%	0.6%
	竹園	228	94.3%	4.8%	0.9%
	石田	398	92.2%	7.3%	0.5%
園等の定期利用	利用している	2214	92.6%	5.6%	1.8%
	利用していない	1009	92.0%	5.6%	2.4%
伊勢原市の子育ての環境や支援への満足度	満足している	123	95.2%	2.4%	2.4%
	やや満足している	429	95.1%	3.5%	1.4%
	ふつう	1291	92.7%	5.0%	2.3%
	やや満足していない	656	92.8%	5.5%	1.7%
	満足していない	738	88.9%	8.8%	2.3%

(3)

(2)で「いる／ある」に○をつけた方にうかがいます。
お子さんの子育てに関して、気軽に相談できる先は、誰(どこ)ですか。(○はいくつでも)
【未就学 問8-1】

- 未就学では、「祖父母等の親族」が83.8%と最も高く、次いで「友人や知人」が77.8%、「幼稚園教諭」が19.8%、「保育士」が18.1%と続いています。
- 未就学の園等の定期利用別で見ると、利用の有無に関わらず「祖父母等の親族」と「友人や知人」が上位2つで、利用している場合は次いで「幼稚園教諭」が25.7%、「保育士」が24.1%と続き、利用していない場合は次いで「子育て支援センターやつどいの広場等」が22.6%、「かかりつけの医師」が14.5%と続いています。

【未就学】(回答の多い順に並び替え)

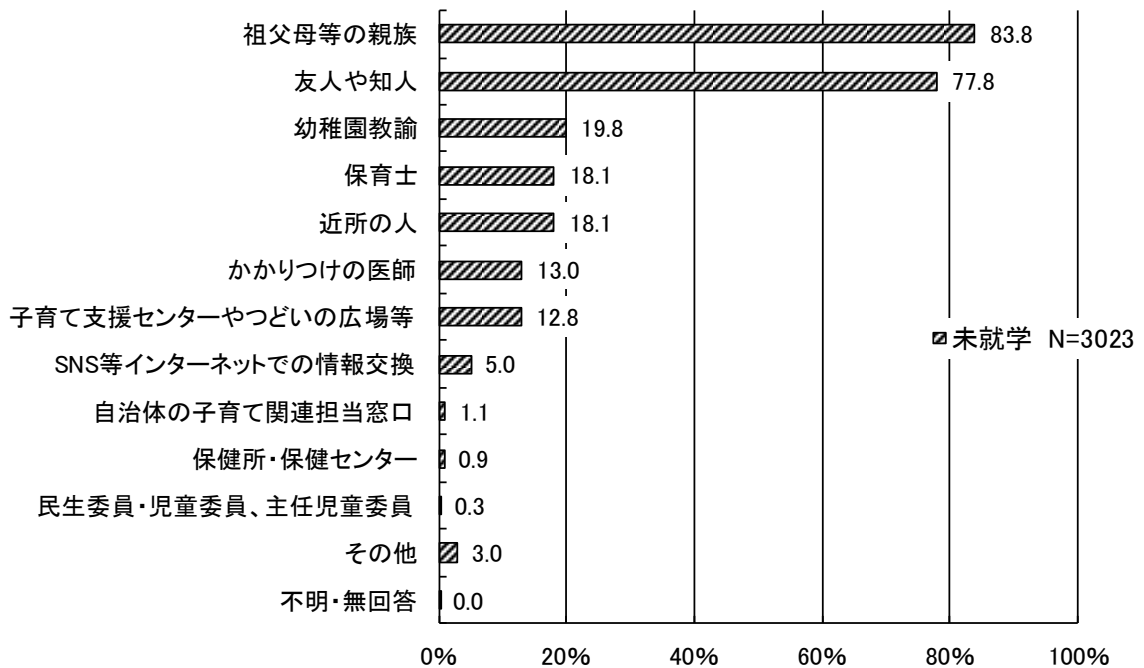

【未就学 園等の定期利用別】

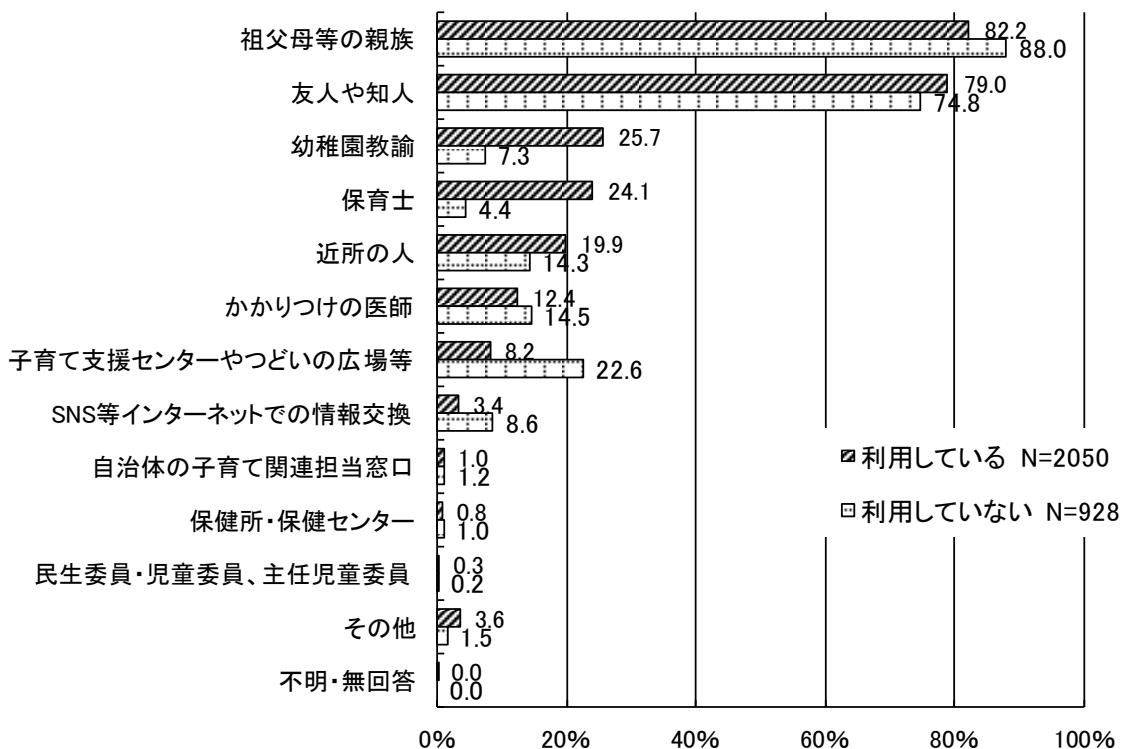

4. 保護者の就労状況

(1)

お子さんの保護者の現在の就労状況(自営業、家族従事者含む)をうかがいます。
(○は1つ)
【未就学 問9】【低学年 問8】

- 未就学の母親は、「以前は就労していたが、現在は就労していない」が39.9%と最も高く、次いで「パート・アルバイト等で就労しており、産休・育休・介護休業中ではない」が22.0%、「フルタイムで就労しており、産休・育休・介護休業中ではない」が21.4%、「フルタイムで就労しているが、産休・育休・介護休業中である」が10.8%と続いています。
- 低学年の母親は、「パート・アルバイト等で就労しており、産休・育休・介護休業中ではない」が39.2%と最も高く、次いで「以前は就労していたが、現在は就労していない」が28.4%、「フルタイムで就労しており、産休・育休・介護休業中ではない」が24.8%、「これまで就労したことがない」が2.6%と続いています。
- 未就学の母親についてお子さんの年齢3区分(学年単位)別で見ると、0歳児の母親はフルタイムで就労している割合が40.5%と比較的高く、下の年齢ほどフルタイム就労の割合が高くなっています。

①母親

【未就学】【低学年】

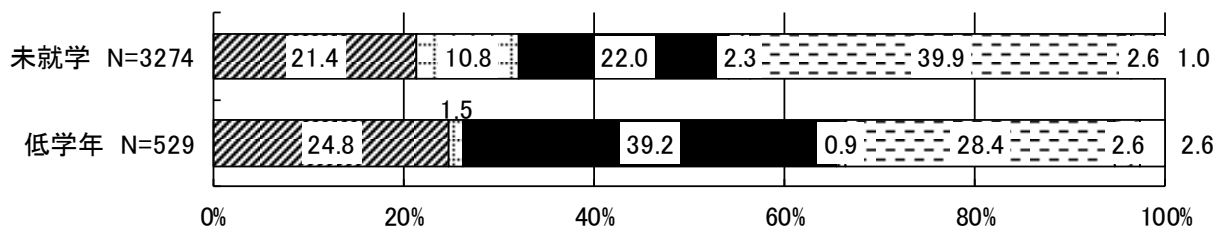

- フルタイムで就労しており、産休・育休・介護休業中ではない
- フルタイムで就労しているが、産休・育休・介護休業中である
- パート・アルバイト等で就労しており、産休・育休・介護休業中ではない
- パート・アルバイト等で就労しているが、産休・育休・介護休業中である
- 以前は就労していたが、現在は就労していない
- これまで就労したことがない
- 不明・無回答

【未就学 お子さんの年齢(学年単位)別】

		回答者数	フルタイムで就労しており、産休・育休・介護休業中ではない	フルタイムで就労しているが、産休・育休・介護休業中である	パート・アルバイト等で就労しており、産休・育休・介護休業中ではない	パート・アルバイト等で就労しているが、産休・育休・介護休業中である	以前は就労していたが、現在は就労していない	これまで就労したことがない	不明・無回答
全体		3274	21.4%	10.8%	22.0%	2.3%	39.9%	2.6%	1.0%
お子さんの年齢(学年単位)	0歳	689	11.3%	29.2%	7.3%	4.8%	44.2%	2.3%	0.9%
	1歳	465	25.2%	8.8%	16.8%	1.9%	43.4%	3.0%	0.9%
	2歳	503	24.5%	8.2%	19.1%	1.2%	44.0%	2.2%	0.8%
	3歳	488	23.6%	6.1%	25.0%	2.0%	40.4%	2.5%	0.4%
	4歳	511	23.3%	4.3%	32.3%	1.4%	34.6%	2.5%	1.6%
	5歳	541	22.9%	2.8%	34.2%	1.8%	33.3%	3.5%	1.5%

- 父親は、未就学、低学年のいずれも、「フルタイムで就労しており、産休・育休・介護休業中ではない」が90%以上となっています。
- 未就学の家庭類型を見ると、現在は「D（いずれか家事専業）」が42.5%と最も高く、次いで「B（フルタイム×フルタイム）」が31.2%、「C'（フルタイム×パートタイム月64時間未満等）」が12.8%と続いています。

②父親

【未就学】【低学年】

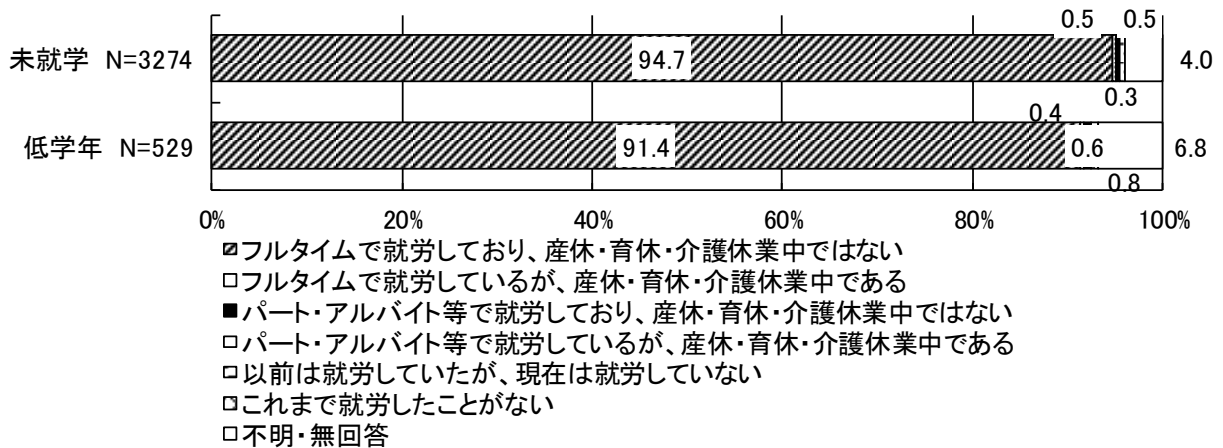

③家庭類型※

【未就学】

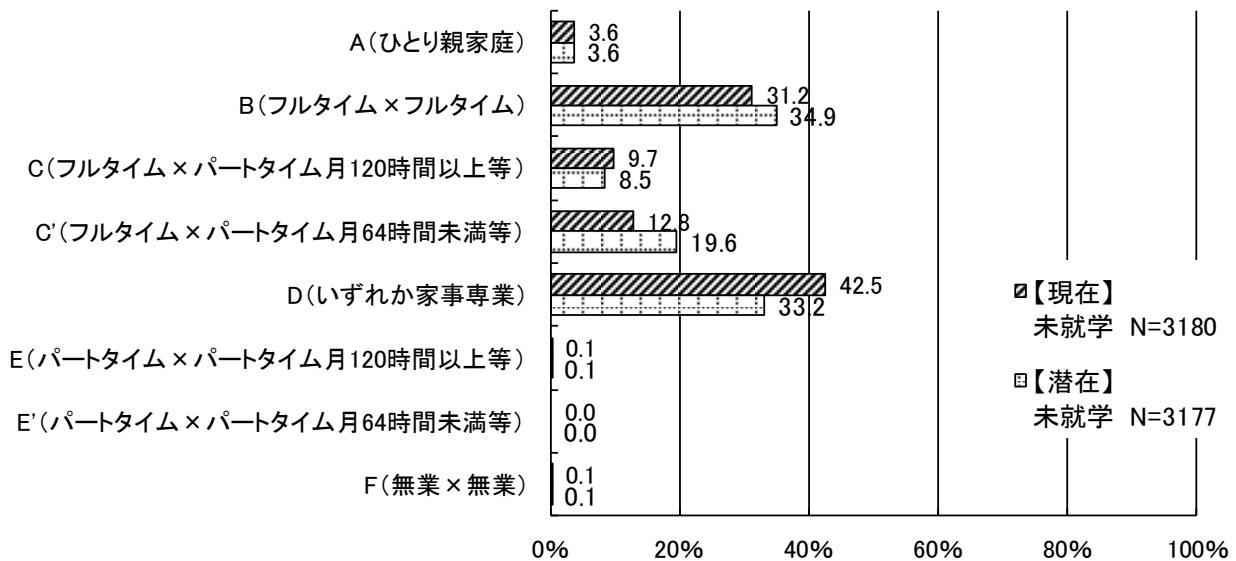

※家庭類型は、国の「市町村子ども・子育て支援事業計画における「量の見込み」の算出等のための手引き（平成26年1月）」に基づき、調査に回答した保護者における配偶者の有無や就労状況等で、家庭を8種類のタイプに分類したものです。

【現在】は現在の状況で、【潜在】は保護者の今後の就労意向（フルタイムに転換したい、就労したい等）を反映したもので、パートタイム就労の場合は、短時間（8時間）の保育認定における一月当たり就労時間の下限（本市の場合は月64時間）等で分類しています。

- 低学年の家庭類型を見ると、現在は「C'(フルタイム×パートタイム月64時間未満等)」が34.0%、「D(いずれか家事専業)」が30.5%とこれらが上位2つで、次いで「B(フルタイム×フルタイム)」が26.1%と続いています。

【低学年】

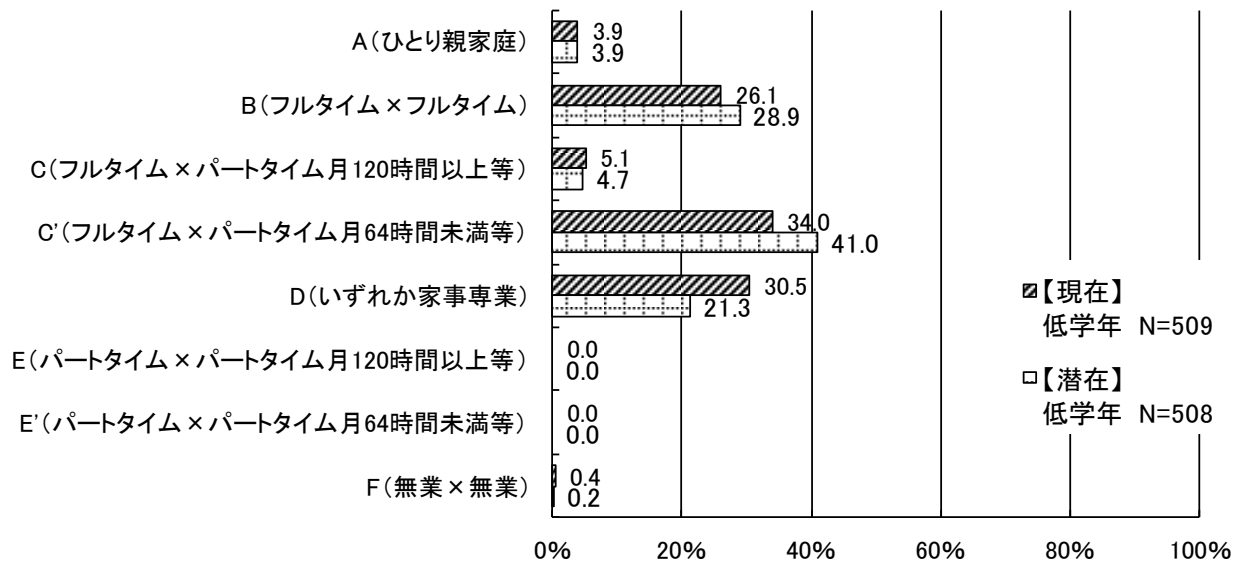

(2)

1週当たりの就労日数、1日当たりの就労時間(残業時間を含む)を、□内に数字でご記入ください。

【未就学 問9-1】【低学年 問8-1】

- 母親は、未就学では「5日」が63.7%と最も高く、次いで「4日」が13.9%と続いており、時間は、「8時間」が26.3%と最も高く、次いで「7時間」が23.2%と続いています。
- 低学年では、「5日」が46.3%と最も高く、次いで「4日」が24.9%と続いており、時間は、「8時間」が19.8%と最も高く、次いで「7時間」が18.6%と続いています。
- 父親は、未就学では、「5日」が73.3%と最も高く、次いで「6日」が22.2%と続いており、時間は、「8時間」が27.1%と最も高く、次いで「10時間」が23.1%と続いています。
- 低学年では、「5日」が71.2%と最も高く、次いで「6日」が24.6%と続いており、時間は、「8時間」が27.9%と最も高く、次いで「10時間」が23.6%と続いています。

①母親

【未就学】【低学年】

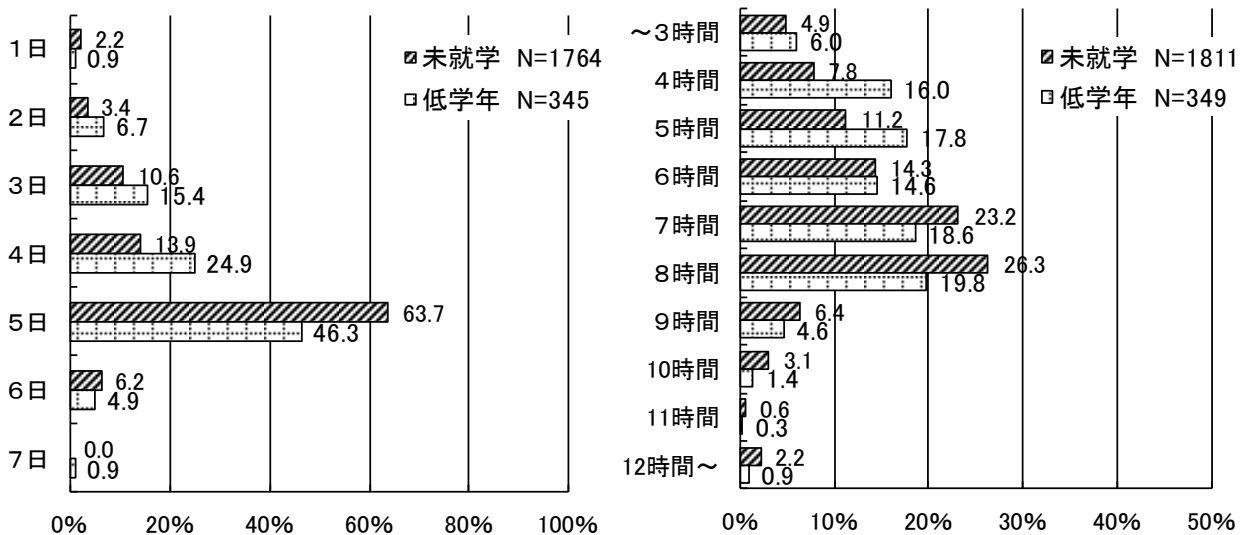

②父親

【未就学】【低学年】

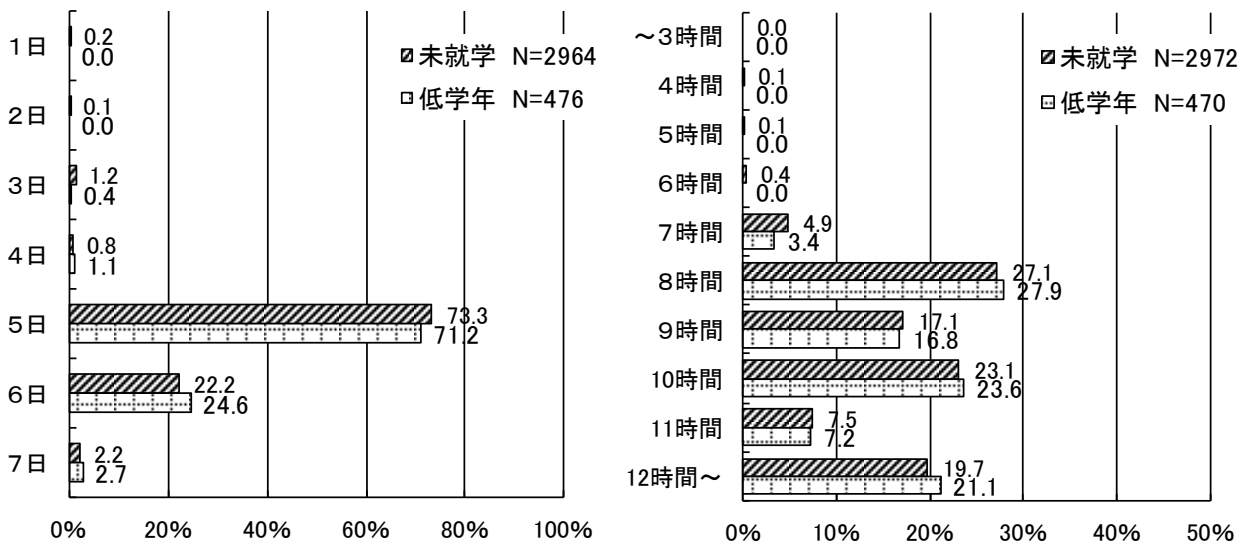

(3)

お子さんの保護者の家を出る時刻～帰宅時刻
(各時刻で、就労で外出している方の比率を計算)
【未就学 問9-1】【低学年 問8-1】

- 未就学の母親は、低学年と比べてフルタイムの比率が高いため、7時台と15時台以降で未就学と低学年に差が見られます。

①母親

【未就学】【低学年】

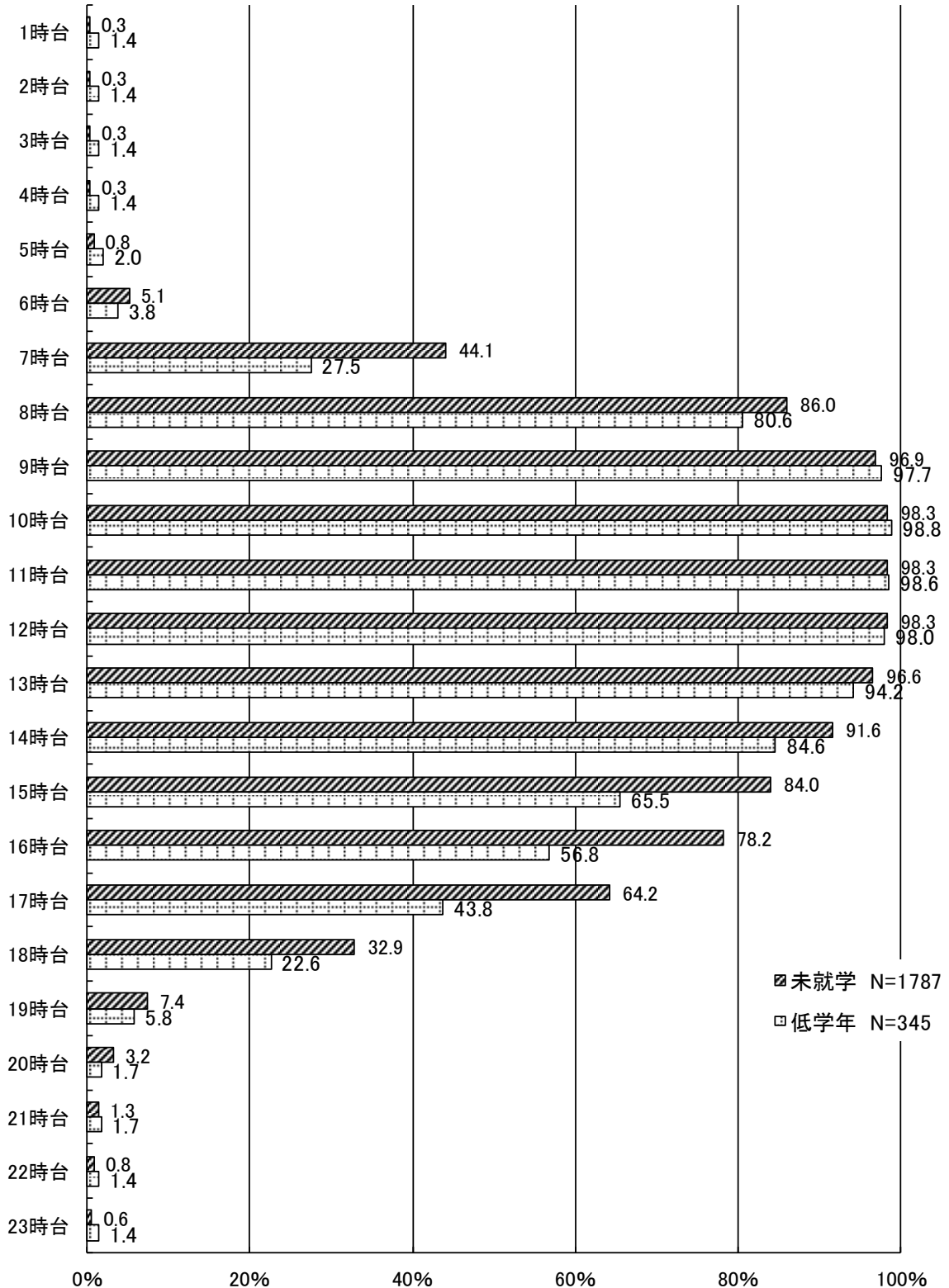

● 父親は、7時台や20時台以降で、未就学と低学年に差が見られます。

②父親

【未就学】【低学年】

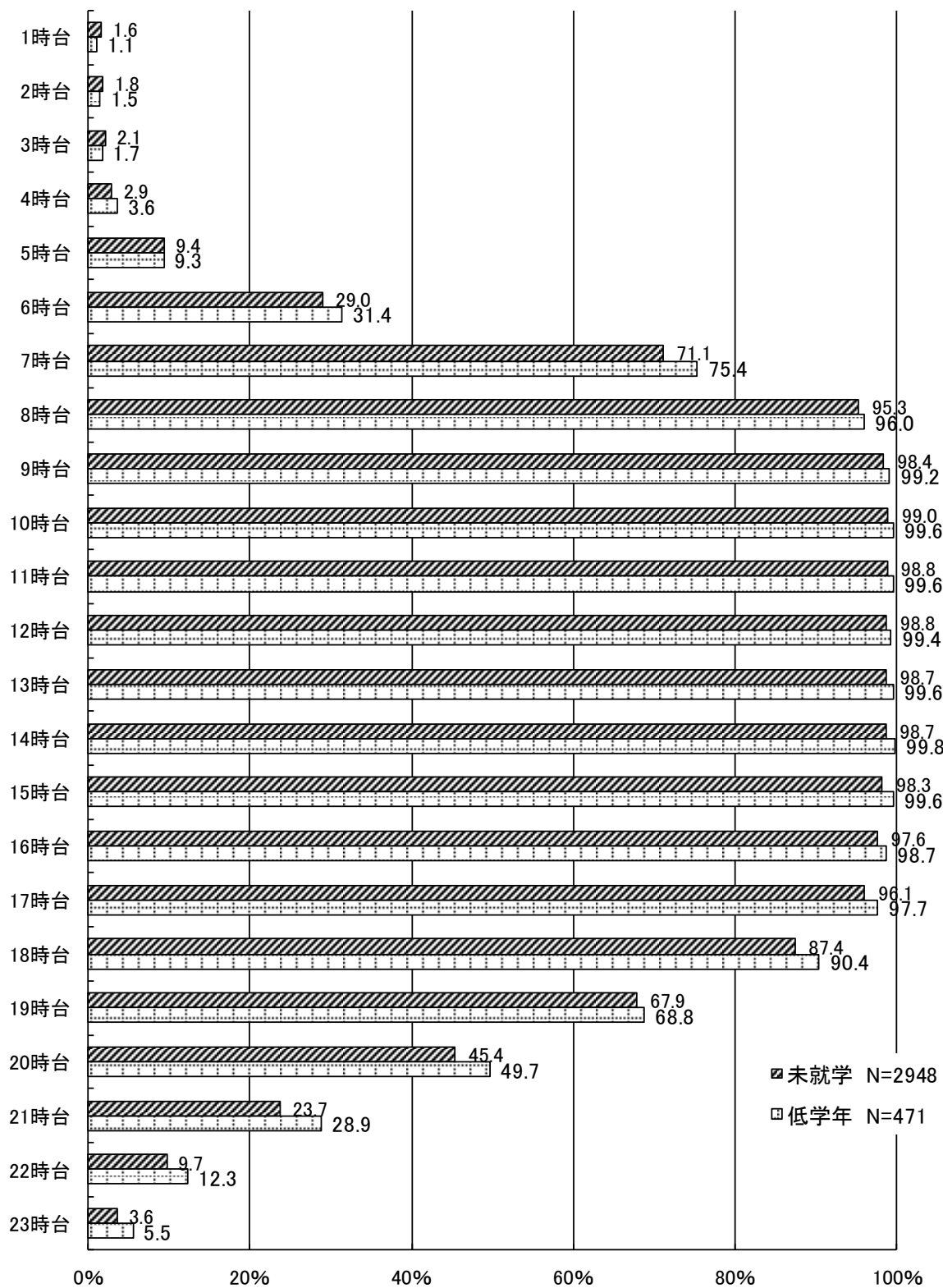

(4)

パート・アルバイト等で就労している方にうかがいます。
フルタイムへの転換希望はありますか。(○は1つ)
【未就学 問10】【低学年 問9】

- 母親は、未就学では「今のまま(パート・アルバイト等)の就労を続けることを希望」が54.3%と最も高く、次いで「フルタイムへの転換希望はあるが、実現できる見込みはない」が26.7%、「フルタイムへの転換希望があり、実現できる見込みがある」が10.7%、「仕事をやめて子育てや家事に専念したい」が2.9%と続いています。
- 低学年では、「今のまま(パート・アルバイト等)の就労を続けることを希望」が60.3%と最も高く、次いで「フルタイムへの転換希望はあるが、実現できる見込みはない」が29.7%、「フルタイムへの転換希望があり、実現できる見込みがある」が5.7%、「仕事をやめて子育てや家事に専念したい」が3.8%と続いています。
- 父親は、回答者が少数のため参考値です。

①母親

【未就学】【低学年】

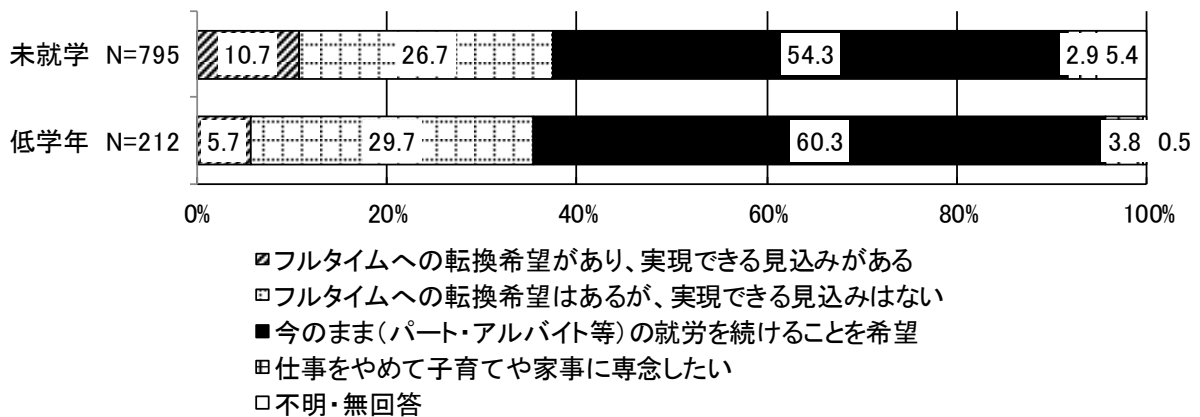

②父親

【未就学】【低学年】

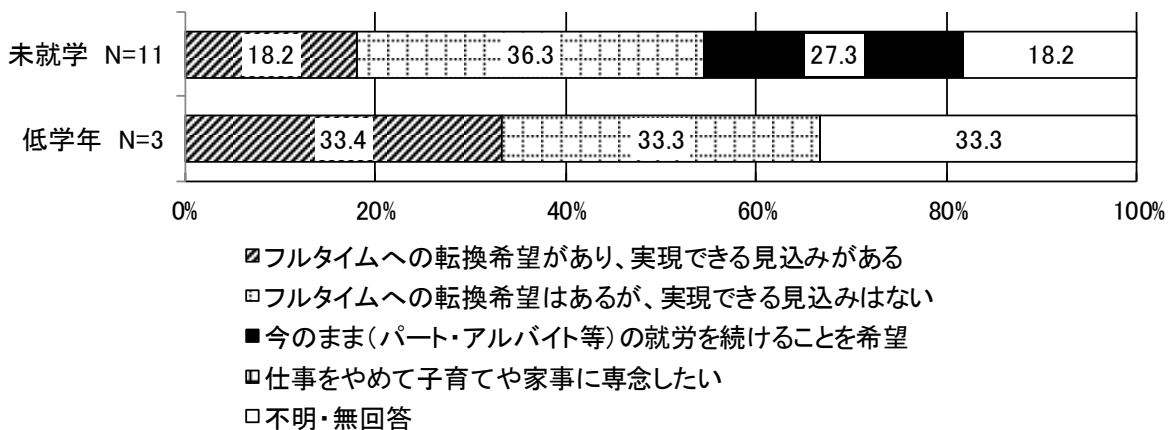

(5)

就労していない方にうかがいます。
就労したいという希望はありますか。(〇は1つ)
【未就学 問11】【低学年 問10】

- 母親は、未就学では、「数年先に働きたい」が60.5%と最も高く、次いで「すぐにでも、もしくは1年以内に働きたい」が23.1%、「就労の希望はない(子育てや家事などに専念したい)」が14.2%と続いています。
- 低学年では、「数年先に働きたい」が47.5%と最も高く、次いで「すぐにでも、もしくは1年以内に働きたい」が32.9%、「就労の希望はない(子育てや家事などに専念したい)」が15.9%と続いています。
- 父親は、回答者が少数のため参考値です。

①母親

【未就学】【低学年】

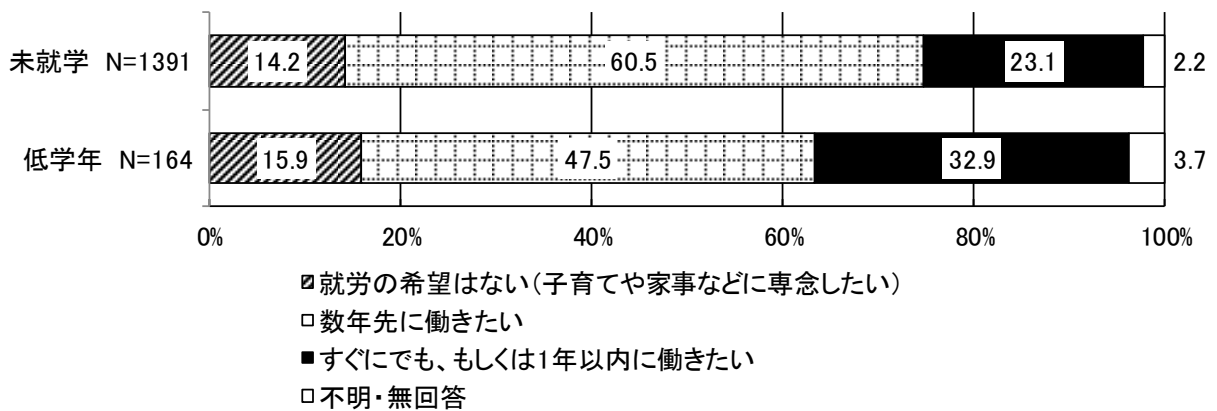

②父親

【未就学】【低学年】

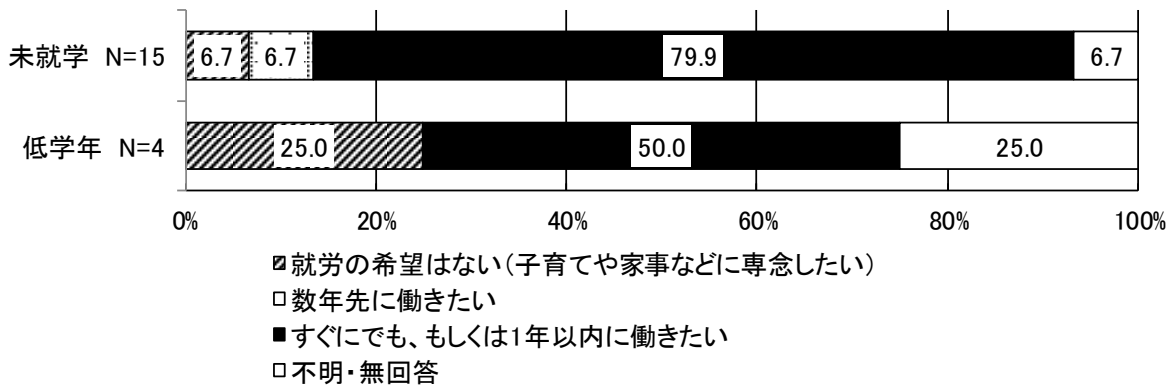

(6)

(5)で「数年先に働きたい」に○をつけた方にうかがいます。

何年先の就労を希望しますか。(枠内に数字で記入)

【未就学 問11-1】【低学年 問10-1】

- 母親は、未就学では「2年」が29.2%と最も高く、次いで「3年」が28.9%、「5年以上」が20.8%、「1年」が8.7%と続いています。
- 未就学のお子さんの年齢別で見ると、0歳は「3年」、1歳は「2年」が最も高く、2歳と3歳は「3年」、4歳と5歳は「2年」が最も高くなっており、0歳と1歳の保護者はお子さんが3歳頃に、2歳から5歳の保護者は小学校への未就学後の就労希望を持つ方が比較的多く見られます。
- 低学年では、「2年」が28.1%と最も高く、次いで「3年」が23.1%、「1年」が15.4%、「5年以上」が10.3%と続いています。
- 父親は、回答者が少数のため参考値です。

①母親

【未就学】【低学年】

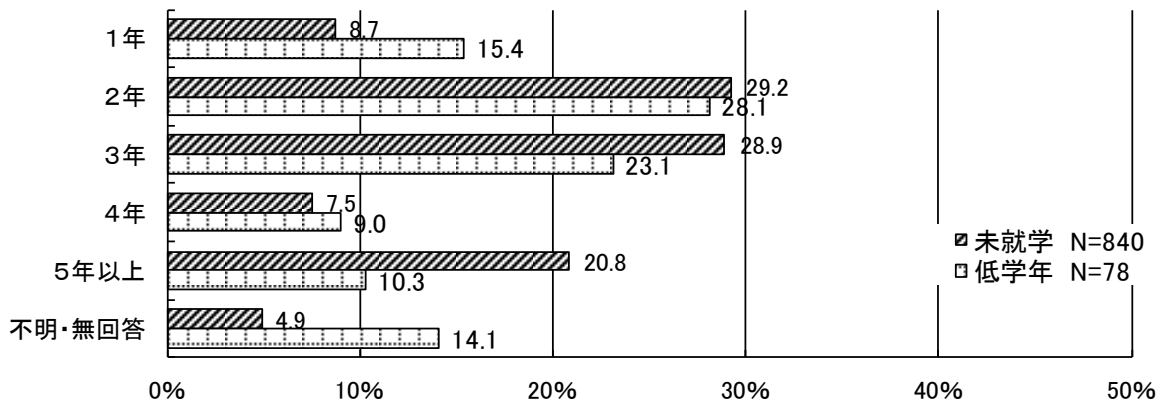

【未就学 お子さんの年齢(学年単位)別】

		回答者数	1年	2年	3年	4年	5年以上	不明・無回答
全体		840	8.7%	29.2%	28.9%	7.5%	20.8%	4.9%
お子さんの年齢(学年単位)	0歳	214	5.1%	24.8%	37.0%	7.0%	23.8%	2.3%
	1歳	137	7.3%	38.7%	19.0%	5.1%	21.9%	8.0%
	2歳	136	12.5%	21.3%	31.0%	8.8%	21.3%	5.1%
	3歳	134	2.2%	29.9%	30.6%	9.7%	23.1%	4.5%
	4歳	102	3.9%	37.4%	34.3%	7.8%	12.7%	3.9%
	5歳	100	26.0%	28.0%	16.0%	7.0%	16.0%	7.0%

②父親

【未就学】【低学年】

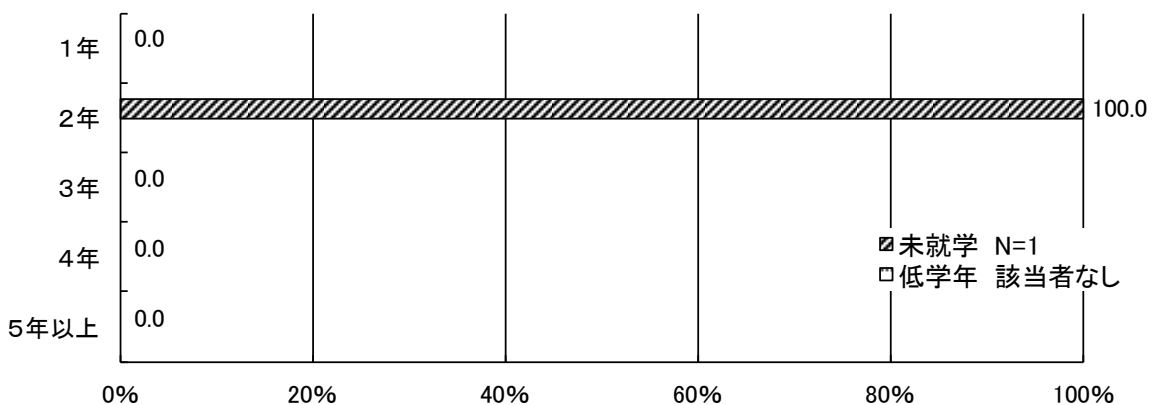

(7)

(5)で「数年先に働きたい」又は「すぐにでも、もしくは1年以内に働きたい」に○をつけた方にうかがいます。

いずれの就労形態を希望しますか。(○は1つ)

【未就学 問11-2】【低学年 問10-2】

- 母親は、未就学では「パートタイム、アルバイト等」が88.3%、「フルタイム」が6.5%となっています。
- 低学年では「パートタイム、アルバイト等」が90.2%、「フルタイム」が5.3%となっています。
- 父親は、回答者が少数のため参考値です。

①母親

【未就学】【低学年】

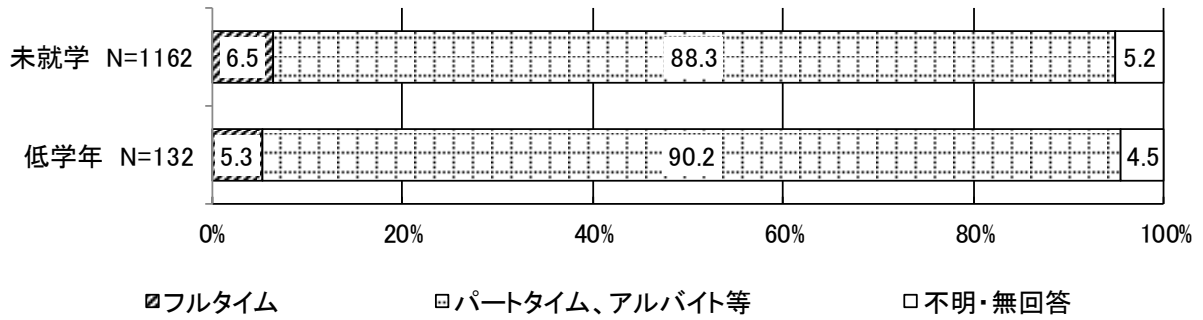

②父親

【未就学】【低学年】

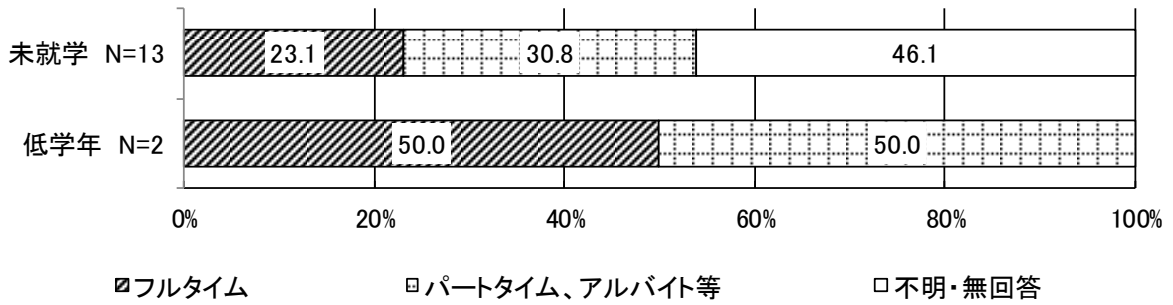

(8)

(7)で「パートタイム、アルバイト等」に○をつけた方にうかがいます。

1週当たり日数と1日当たり時間を枠内に数字で記入

【未就学 問11-2】【低学年 問10-2】

- 母親は、未就学では「3日」が53%と最も高く、次いで「4日」が28.2%と続いており、時間は、「5時間」が40.6%と最も高く、次いで「4時間」が34.2%と続いています。
- 低学年では、「3日」が65.9%と最も高く、次いで「4日」が15.0%と続いており、時間は、「5時間」が41.6%と最も高く、次いで「4時間」が35.8%と続いています。
- 父親は、回答者が少数のため参考値です。

①母親

【未就学】【低学年】

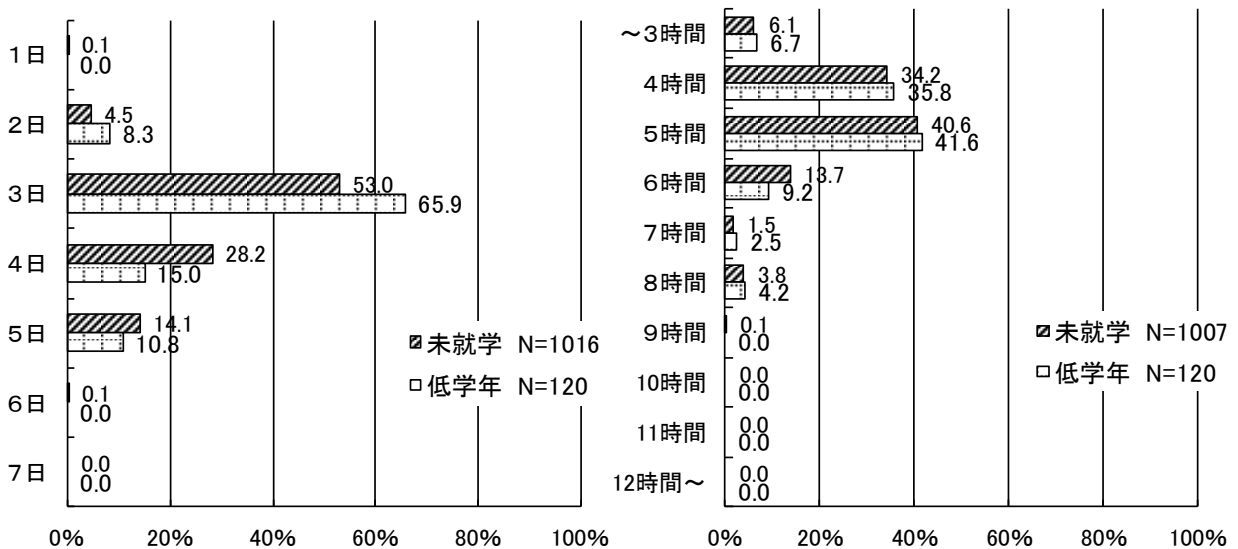

②父親

【未就学】【低学年】

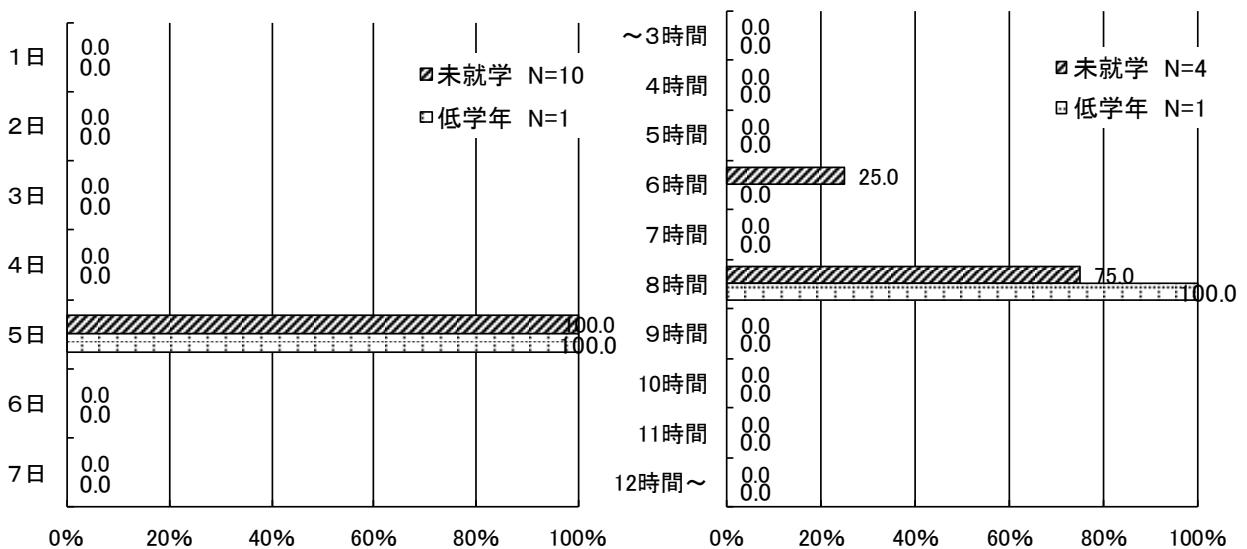

5. 平日の認定こども園、幼稚園、保育所などの利用【未就学のみ】

(1)

お子さんは現在、認定こども園、幼稚園、保育所などを「定期的」に利用していますか。
 (○は1つ)
 【未就学 問12】

- 「利用している」が67.6%、「利用していない」が30.8%となっています。
- お子さんの年齢別で見ると、利用率は0歳が16.8%、1歳が44.3%、2歳が70.2%で、3歳以降は90%以上となっています。
- お住まいの小学校区別で見ると、0～2歳の比率が高い桜台や伊勢原、成瀬は利用率が比較的低くなっています。
- 現在の家庭類型別で見ると、利用率はC(フルタイム×パートタイム月120時間以上等)の家庭が88.0%と最も高く、次いでC'(フルタイム×パートタイム月64時間未満等)の家庭が83.8%と続いています。

【未就学】

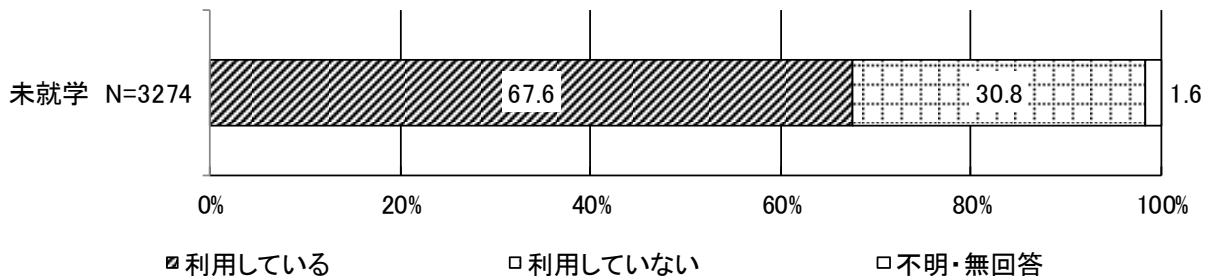

【未就学 お子さんの年齢(学年単位)別等】

		回答者数	利用して いる	利用して いない	不明・無 回答
全体		3274	67.6%	30.8%	1.6%
お子さんの 年齢(学年 単位)	0歳	689	16.8%	81.3%	1.9%
	1歳	465	44.3%	54.4%	1.3%
	2歳	503	70.2%	27.4%	2.4%
	3歳	488	93.5%	5.5%	1.0%
	4歳	511	97.6%	1.2%	1.2%
	5歳	541	98.2%	1.1%	0.7%
お子さんの 年齢3区分 (学年単位)	0歳	689	16.8%	81.3%	1.9%
	1・2歳	968	57.7%	40.4%	1.9%
	3～5歳	1540	96.5%	2.5%	1.0%
お住まいの 小学校区	伊勢原	584	64.9%	33.6%	1.5%
	大山	21	90.5%	9.5%	0.0%
	高部屋	256	71.5%	27.3%	1.2%
	比々多	348	70.7%	28.2%	1.1%
	成瀬	490	68.4%	29.6%	2.0%
	大田	257	70.8%	28.8%	0.4%
	桜台	387	64.4%	33.3%	2.3%
	緑台	167	70.1%	28.7%	1.2%
	竹園	228	76.3%	22.4%	1.3%
	石田	398	67.3%	31.4%	1.3%
家庭類型 【現在】	A(ひとり親家庭)	115	64.3%	32.2%	3.5%
	B(フルタイム×フルタイム)	992	73.8%	24.3%	1.9%
	C(フルタイム×パートタイム月120時間以上等)	308	88.0%	10.1%	1.9%
	C'(フルタイム×パートタイム月64時間未満等)	407	83.8%	14.0%	2.2%
	D(いずれか家事専業)	1353	53.7%	45.5%	0.8%

(2)

(1)で「利用している」に○をつけた方にうかがいます。

お子さんが、年間を通じて平日に「定期的に」利用している施設や事業をお答えください。
(○はいくつでも)

【未就学 問12-1(1)】

- 「認定こども園」が38.1%と最も高く、次いで「保育所」が30.3%、「幼稚園」が18.1%、「幼稚園 + 預かり保育」が8.2%と続いています。
- お子さんの年齢3区分(学年単位)別で見ると、0歳は「保育所」が56.0%、1・2歳は「保育所」が44.0%、3～5歳は「認定こども園」が44.3%と、それぞれ最も高くなっており、0歳は次いで「小規模保育施設」が20.7%と続いています。

【未就学】(回答の多い順に並び替え)

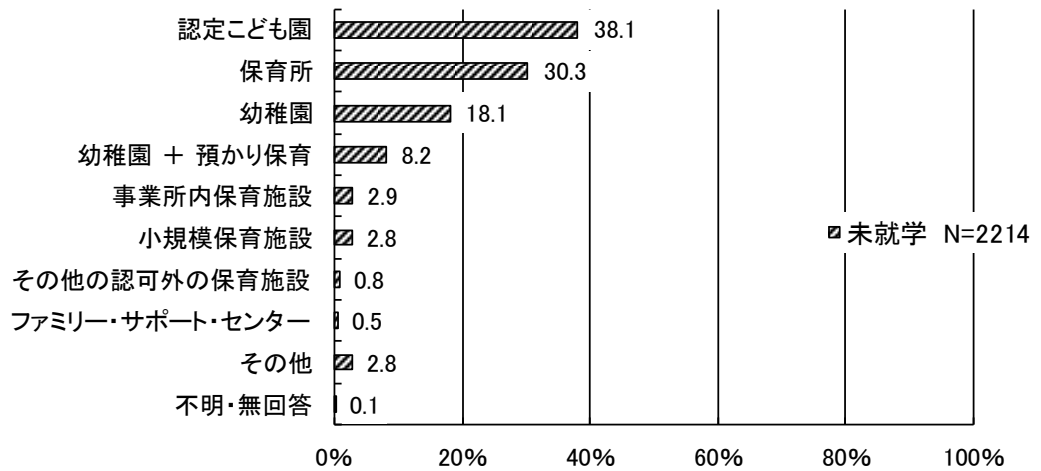

【未就学 お子さんの年齢3区分(学年単位)別】

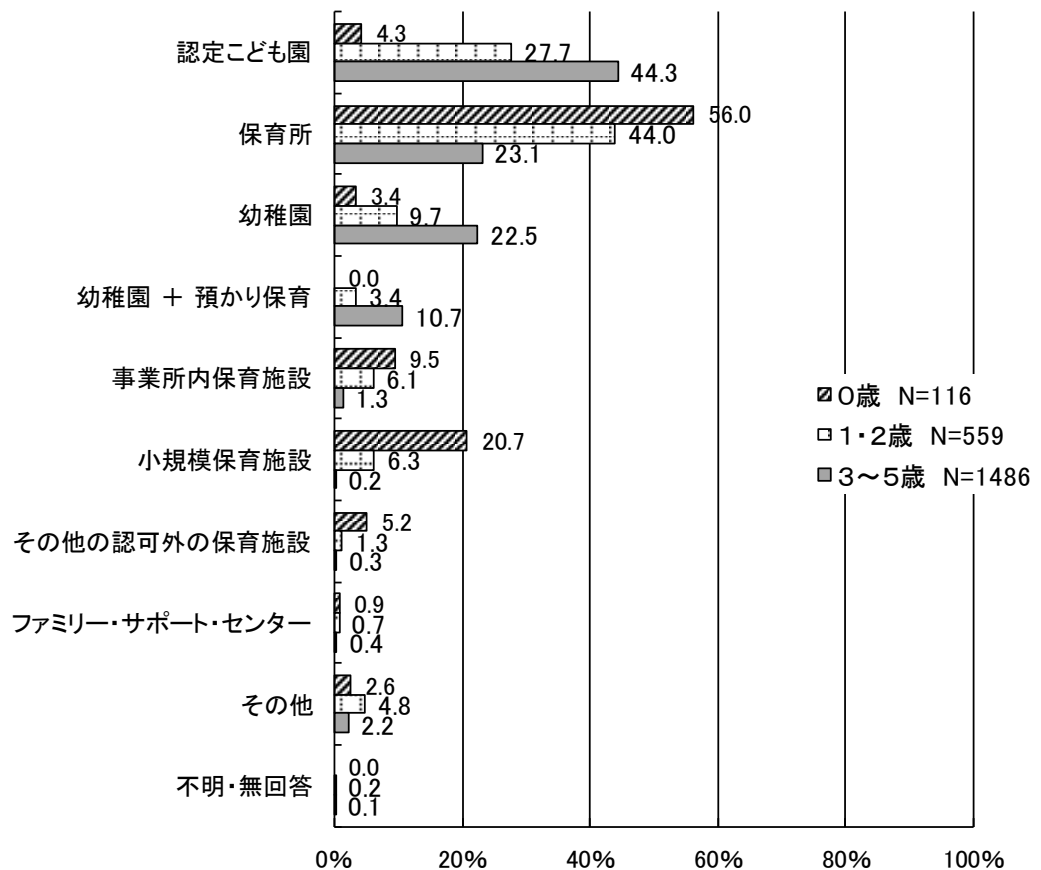

(3)

(1)で「利用している」に○をつけた方にうかがいます。
平日に定期的に利用している認定こども園、幼稚園、保育所などをどのくらい利用していますか。また、希望としてはどのくらい利用したいですか。(1週当たり何日、1日当たり何時間(何時から何時まで)かを、□内に数字で記入)
【未就学 問12-1(2)】

- 現在は、「5時間」が22.3%と最も高く、次いで「6時間」が16.5%、「10時間」が16.3%、「9時間」が12.4%と続いています。
- 希望は、「10時間」が18.6%と最も高く、次いで「8時間」が15.7%、「6時間」が15.3%、「7時間」が14.8%と続いており、現在と比べて「5時間」以下の希望が少なく、「7時間」以上の希望が多くなっています。

①1週当たりの利用日数・②1日当たりの利用時間

【未就学】

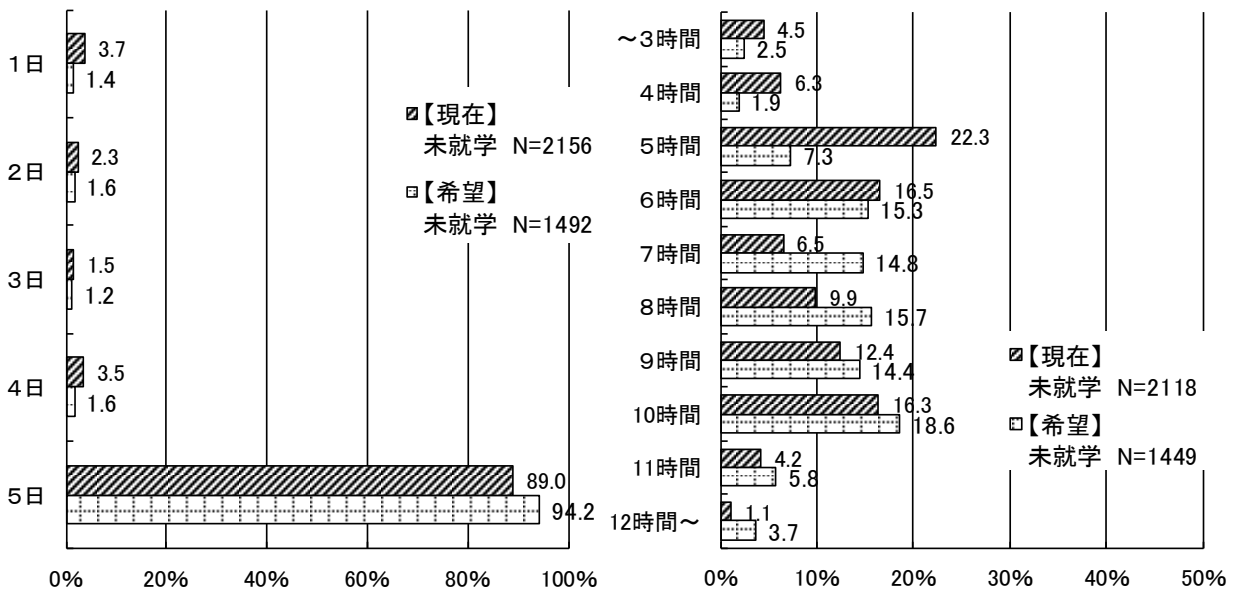

- 1日の利用時間帯は、8時台や14時以降で希望率が現在の利用率を上回っており、現在と希望の差は、特に14時台と15時台で顕著です。

③1日の利用時間帯

【未就学】

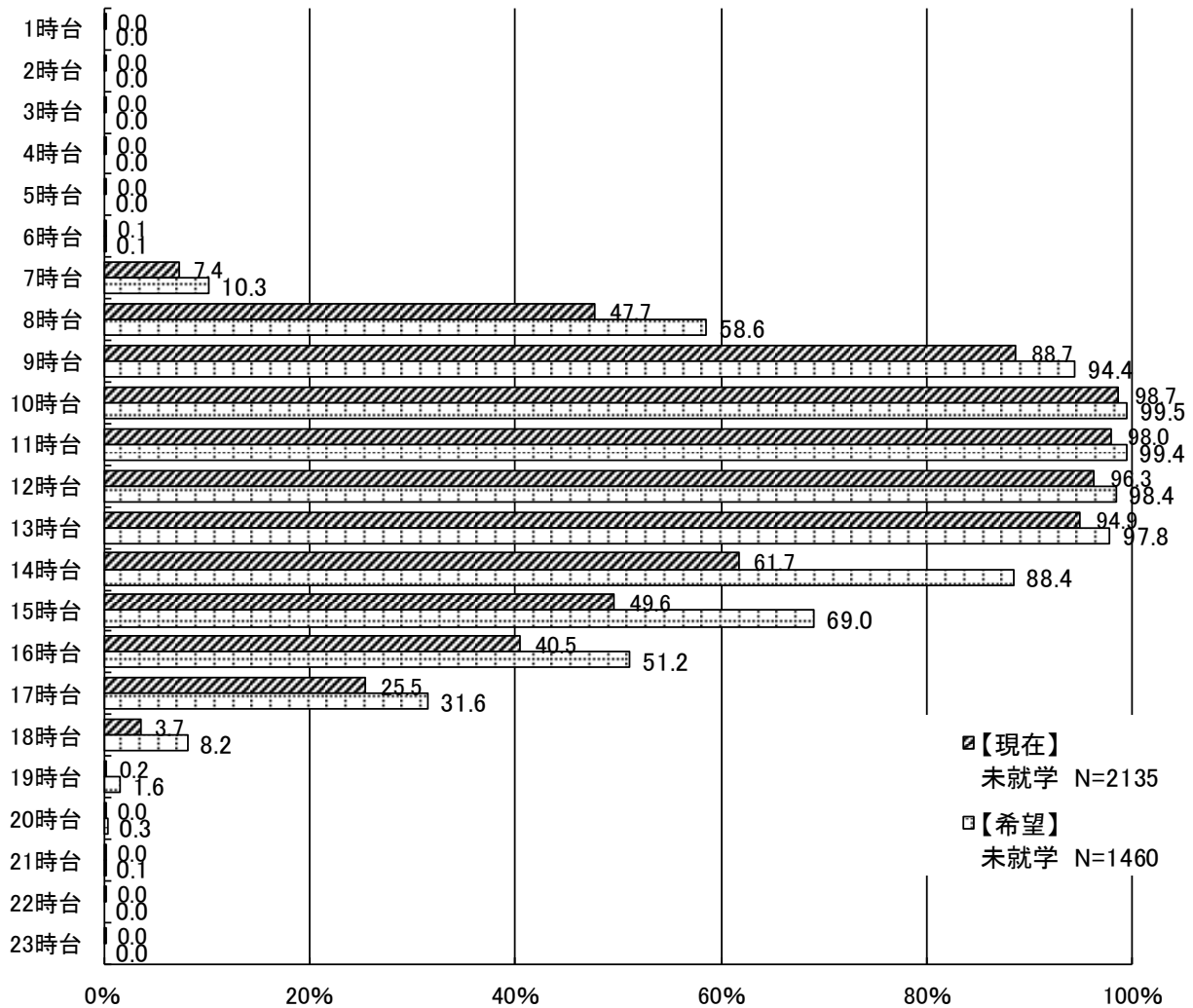

(4)

(1)で「利用している」に○をつけた方にうかがいます。
 現在、利用している認定こども園、幼稚園、保育所などの場所をお答えください。
 (○は1つ)【未就学 問12-1(3)】

- 全体では、「伊勢原市」が94.2%、「厚木市」が2.6%、「秦野市」が1.2%と続いています。
- 事業所内保育施設の利用者に限定すると、「伊勢原市」が43.1%、「厚木市」が33.8%、「秦野市」が18.5%と続いています。

【未就学】

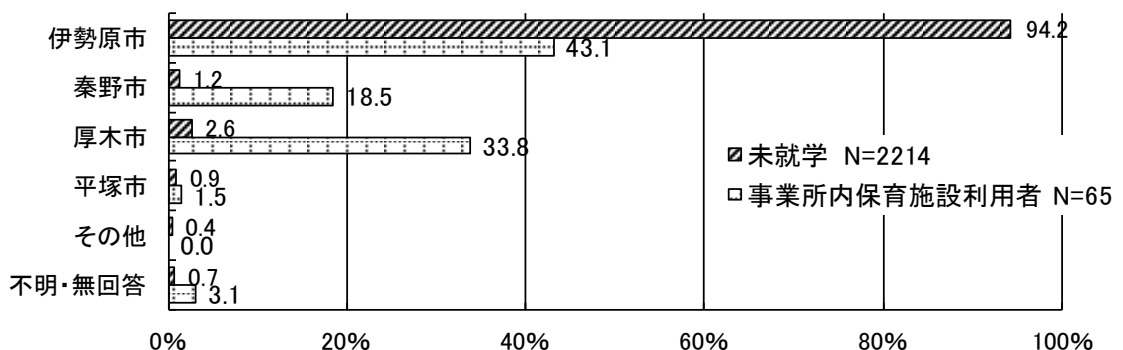

(5)

(1)で「利用している」に○をつけた方にうかがいます。
平日に定期的に認定こども園、幼稚園、保育所などを利用している理由をお答えください。
(○はいくつでも)
【未就学 問12-1(4)】

- 「子どもの教育や発達のため」が68.0%と最も高く、次いで「子育てをしている方が現在就労している」が52.8%と続いています。

【未就学】(回答の多い順に並び替え)

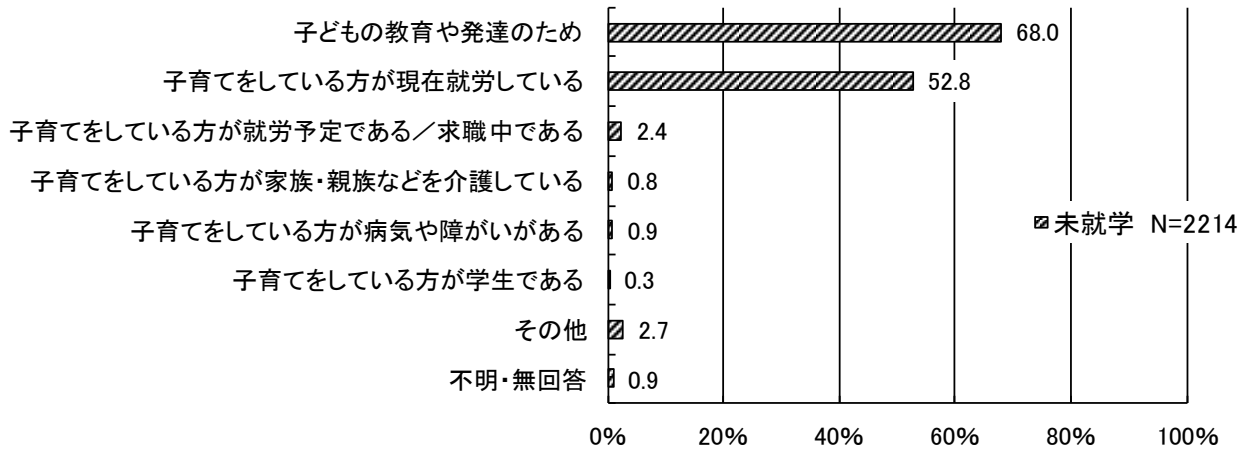

(6)

(2)で「認定こども園」に○をつけた方にうかがいます。
支給認定区分をお答えください。(○は1つ)
【未就学 問12-1(5)】

- 「1号認定(教育時間利用)」が71.4%と最も高く、次いで「2号認定(3歳以上・保育利用)」が19.1%、「3号認定(3歳未満・保育利用)」が6.5%と続いています。

【未就学】

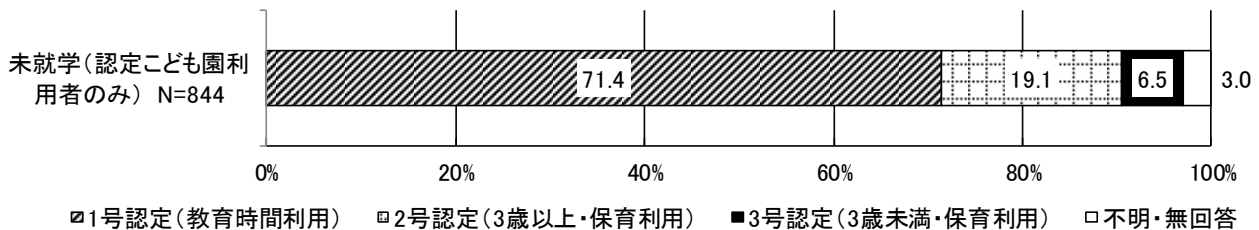

(7)

(1)で「利用していない」に○をつけた方にうかがいます。
利用していない理由は何ですか。(○はいくつでも)
【未就学 問12-2】

- 「子どもがまだ小さいため」が76.5%と最も高く、次いで「利用したいが、認定こども園、幼稚園、保育所などに空きがない」が15.0%、「その他」が12.0%、「利用したいが、経済的な理由で利用できない」が5.8%と続いています。
- お子さんの年齢3区分(学年単位)別で見ると、0歳と1・2歳は「子どもがまだ小さいため」が約80%を占めている一方、3~5歳は「子どもがまだ小さいため」が33.3%、その他(主な内容:年中から入園予定、下の子の育休中、ベビーシッターを利用等)が30.8%と続いています。

【未就学】(回答の多い順に並び替え)

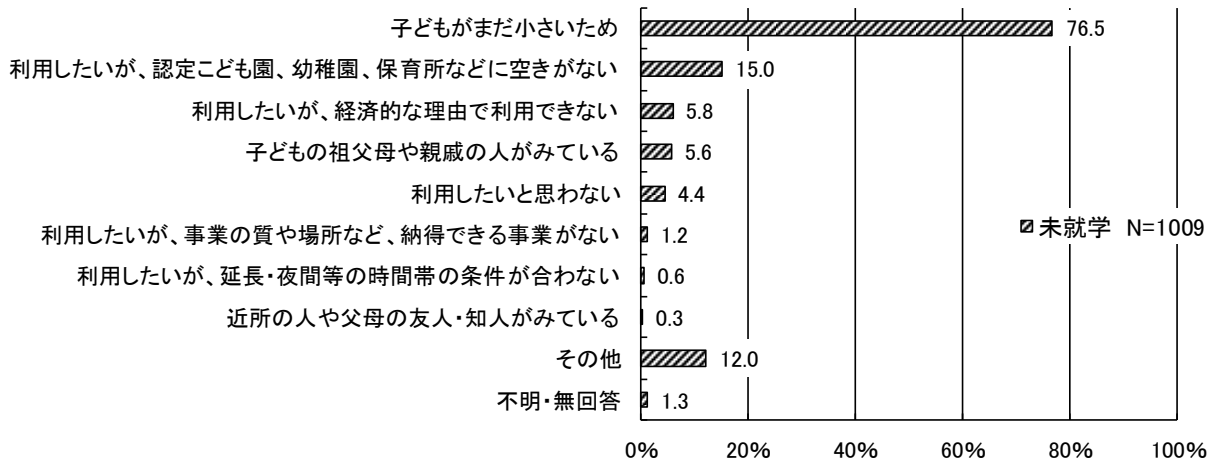

【未就学 お子さんの年齢3区分(学年単位)別】

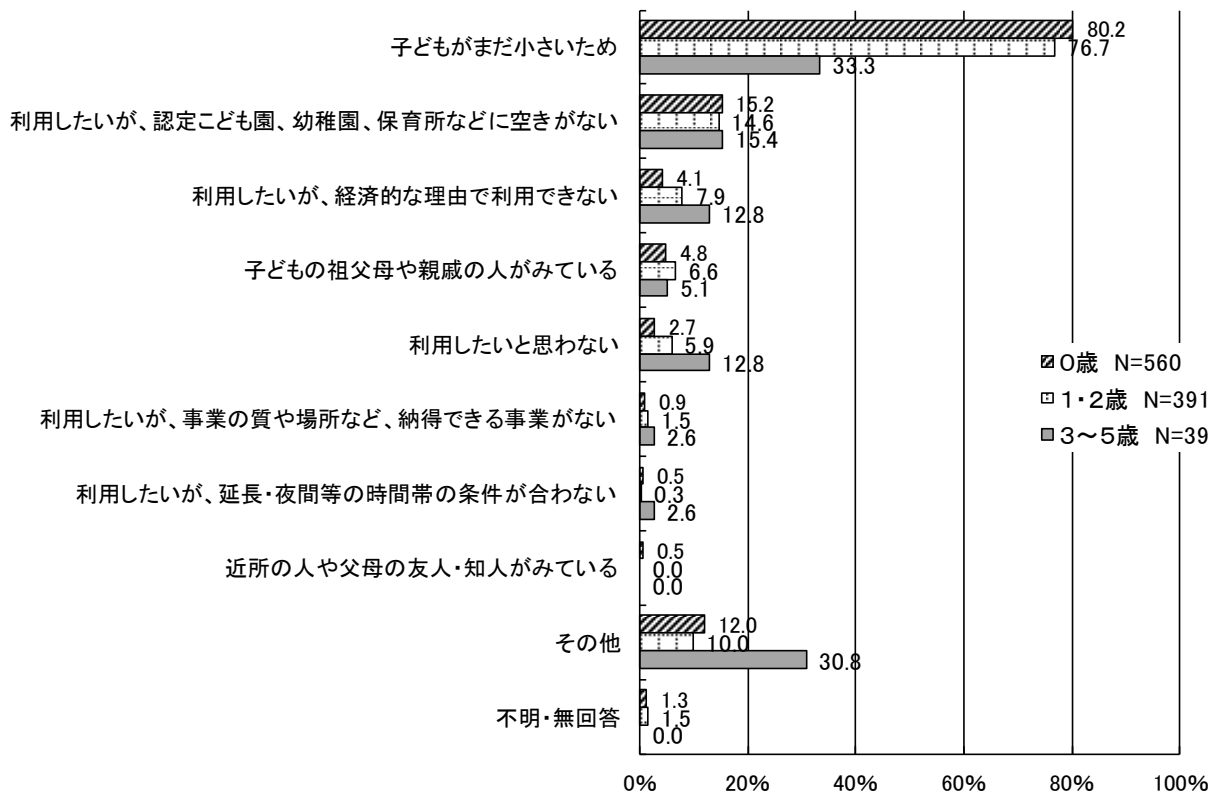

(8)

お子さんが【0～2歳の方】のみ、お答えください

お子さんの平日の認定こども園、幼稚園、保育所などの利用について、0～2歳のとき、「定期的に」利用したいと考える施設や事業をお答えください。

(○はいくつでも。最も利用したいものは、○は1つ)

【未就学 問13】

- 利用したいものは、「保育所」が58.3%、「認定こども園」が57.2%と、これらが上位2つとなり、次いで「小規模保育施設」が23.6%、「事業所内保育施設」が19.5%と続いています。
- 現在の家庭類型別で主な施設や事業の利用意向を見ると、両親ともにフルタイムのB(フルタイム×フルタイム)の家庭は、「保育所」が78.7%と最も高く、C'(フルタイム×パートタイム月64時間未満等)やD(いずれか家事専業)の家庭は「認定こども園」が最も高くなっており、D(いずれか家事専業)の家庭は、「いずれも利用する予定はない」が29.2%となっています。

①利用したいもの(○はいくつでも)

【未就学】(回答の多い順に並び替え)

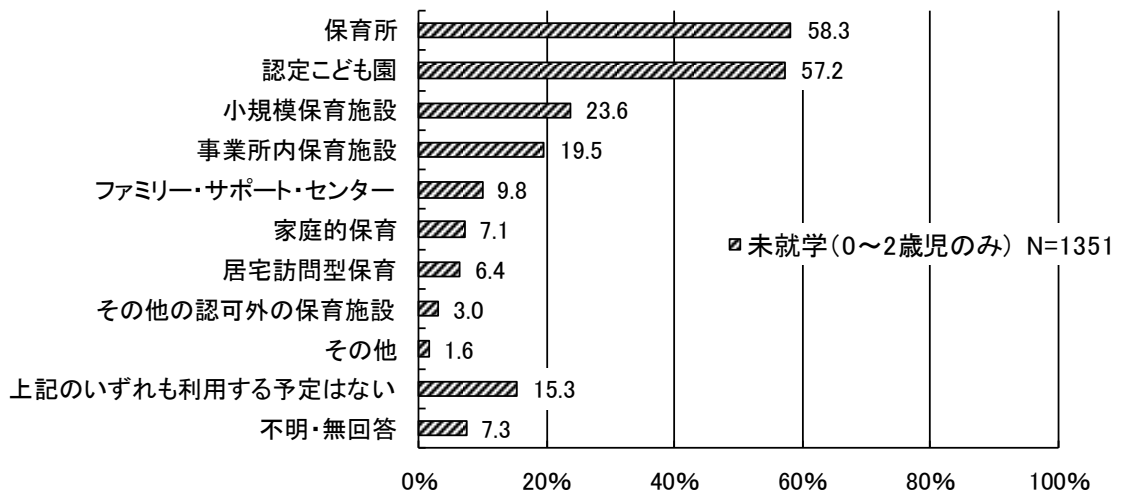

【未就学 現在の家庭類型別(施設や事業は、利用希望率の高いものを抜粋)】

		回答者数	認定こども園	保育所	小規模保育施設	事業所内保育施設	いずれも利用する予定はない
全体		1351	57.2%	58.3%	23.6%	19.5%	15.3%
家庭類型【現在】	A(ひとり親家庭)	47	61.7%	63.8%	29.8%	27.7%	6.4%
	B(フルタイム×フルタイム)	489	57.9%	78.7%	25.6%	24.1%	2.7%
	C(フルタイム×パートタイム月120時間以上等)	113	68.1%	71.7%	26.5%	23.9%	2.7%
	C'(フルタイム×パートタイム月64時間未満等)	68	63.2%	47.1%	22.1%	17.6%	7.4%
	D(いずれか家事専業)	596	54.5%	40.4%	21.8%	14.9%	29.2%

- いずれかの施設や事業で、最も利用したいものは、「認定こども園」が43.5%、「保育所」が41.1%と、これらが上位2つとなっており、次いで「事業所内保育施設」が4.2%、「小規模保育施設」が2.9%と続いています。
- お住まいの小学校区別で主な施設や事業の利用意向を見ると、高部屋や竹園などは「認定こども園」が50%以上と比較的高く、緑台や石田は「保育所」が50%以上と比較的高くなっています。
- 現在の家庭類型別で見ると、B(フルタイム×フルタイム)やC(フルタイム×パートタイム月120時間以上等)の家庭は、「保育所」が約60%と最も高く、C'(フルタイム×パートタイム月64時間未満等)やD(いずれか家事専業)の家庭は「認定こども園」が60%以上と最も高くなっています。

②最も利用したいもの(○は1つ)

【未就学】(回答の多い順に並び替え)

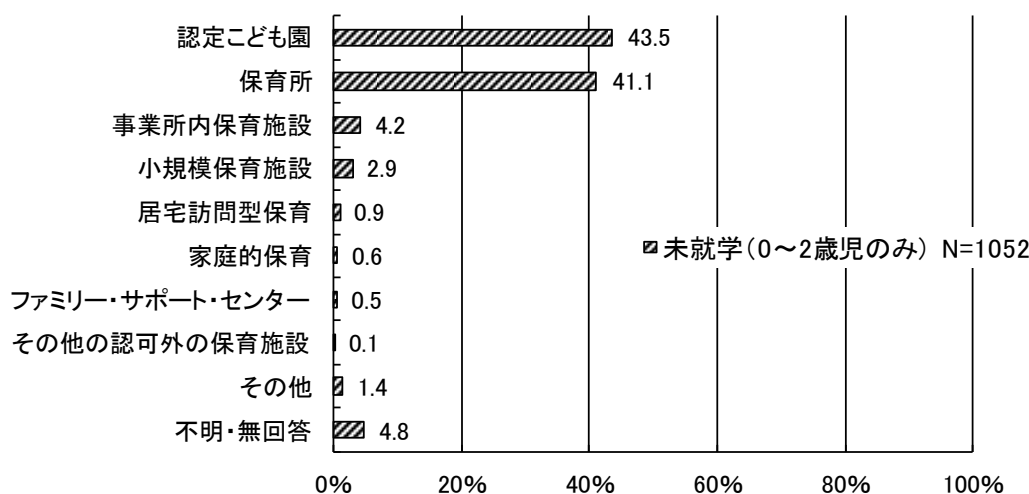

【未就学 お住まいの小学校区別等(施設や事業は、利用希望率の高いものを抜粋)】

		回答者数	認定こども園	保育所	小規模保育施設	事業所内保育施設
お住まいの小学校区	全体	1052	43.5%	41.1%	2.9%	4.2%
	伊勢原	193	42.1%	40.4%	4.1%	4.1%
	大山	4	100.0%	0.0%	0.0%	0.0%
	高部屋	65	57.0%	29.2%	1.5%	3.1%
	比々多	101	48.4%	36.6%	2.0%	5.0%
	成瀬	167	41.9%	46.7%	1.8%	3.6%
	大田	80	49.8%	33.8%	2.5%	3.8%
	桜台	141	45.5%	39.0%	2.8%	5.7%
	緑台	39	33.3%	59.0%	0.0%	5.1%
	竹園	60	55.0%	33.3%	6.7%	3.3%
石田	145	31.7%	51.8%	2.1%	4.1%	
家庭類型【現在】	A(ひとり親家庭)	42	42.7%	38.1%	4.8%	4.8%
	B(フルタイム×フルタイム)	445	31.2%	56.7%	1.8%	5.4%
	C(フルタイム×パートタイム月120時間以上等)	103	25.2%	59.4%	2.9%	8.7%
	C'(フルタイム×パートタイム月64時間未満等)	54	64.7%	18.5%	7.4%	0.0%
	D(いずれか家事専業)	385	60.7%	22.3%	3.1%	2.1%

(9)

(8)で「保育所」～「その他」のいずれかに○をつけた方にうかがいます。
事業の利用希望開始年齢(既に利用中の方は開始年齢)をお答えください。(○は1つ)
【未就学 問13-1(1)】

- 「利用は1歳から」が40.2%と最も高く、次いで「利用は2歳から」が31.9%、「利用は0歳から」が24.3%と続いています。
- お子さんの年齢(学年単位)別で見ると、0歳では「利用は1歳から」が41.1%と最も高く、「利用は0歳から」が27.7%となっています。

【未就学】

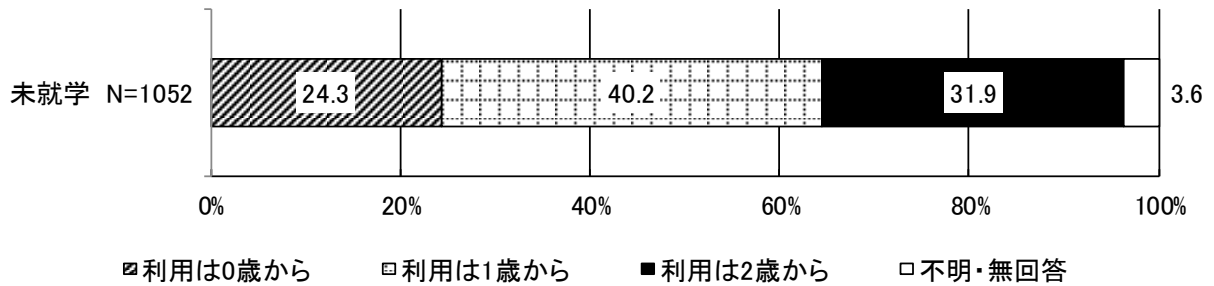

【未就学 お子さんの年齢(学年単位)別】

		回答者数	利用は0歳から	利用は1歳から	利用は2歳から	不明・無回答
全体		1052	24.3%	40.2%	31.9%	3.6%
お子さんの年齢(学年単位)	0歳	553	27.7%	41.1%	27.8%	3.4%
	1歳	367	22.3%	38.5%	35.7%	3.5%
	2歳	132	15.9%	41.0%	38.6%	4.5%

(10)

(8)で「保育所」～「その他」のいずれかに○をつけた方にうかがいます。
利用したい認定こども園、保育所などの場所をお答えください。(○は1つ)
【未就学 問13-1(2)】

- 「伊勢原市」が88.8%と最も高く、次いで「厚木市」が3.5%、「平塚市」が1.4%、「秦野市」が1.0%と続いています。

【未就学】

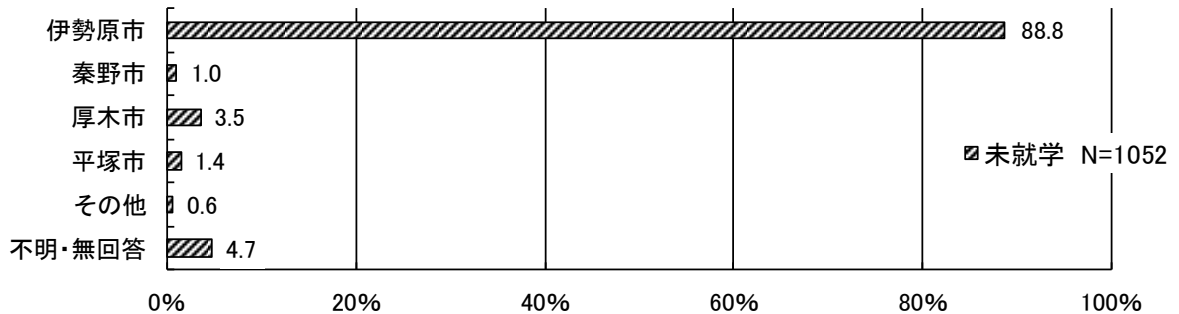

(11)

【すべての方】がお答えください

お子さんの平日の認定こども園、幼稚園、保育所などの利用について、3歳以上のとき、「定期的に」利用したいと考える施設や事業をお答えください。(〇はいくつでも)

【未就学 問14】

- 「認定こども園」が69.3%と最も高く、次いで「幼稚園 + 預かり保育」が48.1%、「保育所」が38.0%、「幼稚園」が36.0%と続いています。
- お子さんの年齢(学年単位)別で見ると、いずれの年齢も「認定こども園」が最も高く、「保育所」の希望率は、母親の就労状況(下の年齢ほどフルタイム就労の割合が高い)を反映して、下の年齢ほど概ね高くなっています。

①利用したいもの(〇はいくつでも)

【未就学】(回答の多い順に並び替え)

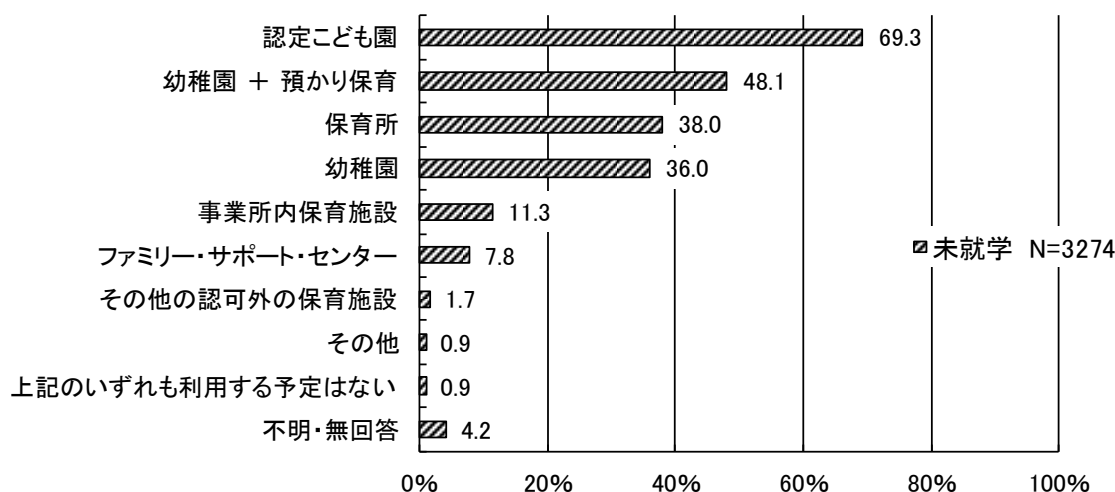

【未就学 お子さんの年齢(学年単位)別等(施設や事業は、利用希望率の高いものを抜粋)】

		回答者数	認定こども園	幼稚園	幼稚園 + 預かり保育	保育所	事業所内保育施設
全体		3274	69.3%	36.0%	48.1%	38.0%	11.3%
お子さんの年齢(学年単位)	0歳	689	70.5%	44.8%	51.7%	48.6%	14.7%
	1歳	465	71.4%	41.9%	47.7%	43.9%	12.9%
	2歳	503	70.2%	37.4%	47.3%	37.0%	9.3%
	3歳	488	64.8%	28.1%	41.8%	33.2%	8.6%
	4歳	511	70.6%	28.0%	48.5%	31.3%	9.6%
	5歳	541	68.0%	32.9%	50.6%	31.4%	12.0%
家庭類型【現在】	A(ひとり親家庭)	115	60.9%	33.9%	40.9%	51.3%	14.8%
	B(フルタイム×フルタイム)	992	64.7%	19.6%	44.8%	70.3%	15.2%
	C(フルタイム×パートタイム月120時間以上等)	308	66.9%	22.1%	45.5%	55.8%	12.0%
	C'(フルタイム×パートタイム月64時間未満等)	407	71.3%	39.8%	56.5%	14.3%	10.3%
	D(いずれか家事専業)	1353	74.2%	50.6%	50.2%	16.9%	8.6%
園等の定期利用	利用している	2214	67.9%	29.2%	47.4%	39.2%	11.4%
	利用していない	1009	72.6%	51.5%	50.4%	35.0%	11.5%

- いずれかの施設や事業で、最も利用したいものは、「認定こども園」が46.1%と最も高く、次いで「保育所」が20.7%、「幼稚園 + 預かり保育」が13.4%、「幼稚園」が10.5%と続いています。
- お住まいの小学校区別で主な施設や事業の利用意向を見ると、いずれの校区も「認定こども園」が最も高くなっています。
- 現在の家庭類型別で見ると、B(フルタイム×フルタイム)やC(フルタイム×パートタイム月120時間以上等)の家庭は、「保育所」が約40%と比較的高く、C'(フルタイム×パートタイム月64時間未満等)やD(いずれか家事専業)の家庭は「認定こども園」が50%以上となっています。

②最も利用したいもの(○は1つ)

【未就学】(回答の多い順に並び替え)

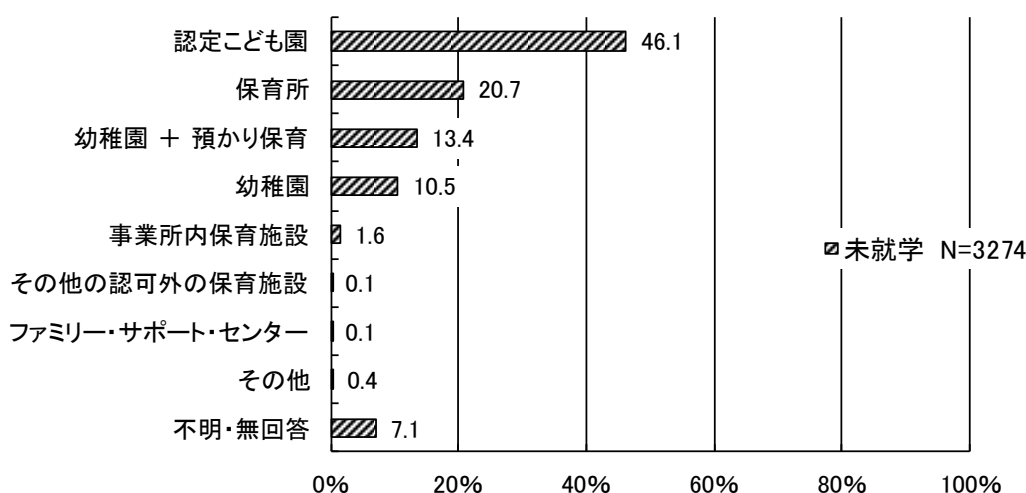

【未就学 お住まいの小学校区別等(施設や事業は、利用希望率の高いものを抜粋)】

		回答者数	認定こども園	幼稚園	幼稚園 + 預かり保育	保育所
全体		3274	46.1%	10.5%	13.4%	20.7%
お住まいの小学校区	伊勢原	584	47.0%	10.4%	12.5%	21.4%
	大山	21	42.9%	9.5%	0.0%	33.3%
	高部屋	256	55.4%	7.4%	10.9%	18.4%
	比々多	348	44.0%	9.2%	17.8%	19.5%
	成瀬	490	37.7%	15.3%	14.9%	23.1%
	大田	257	54.5%	8.6%	12.8%	14.4%
	桜台	387	48.6%	8.3%	12.4%	20.9%
	緑台	167	41.8%	10.8%	14.4%	24.0%
	竹園	228	52.6%	9.2%	15.4%	17.5%
	石田	398	44.6%	10.6%	11.3%	24.4%
家庭類型【現在】	A(ひとり親家庭)	115	33.0%	10.4%	14.8%	22.6%
	B(フルタイム×フルタイム)	992	36.5%	3.2%	7.9%	43.9%
	C(フルタイム×パートタイム月120時間以上等)	308	39.0%	1.3%	9.7%	40.9%
	C'(フルタイム×パートタイム月64時間未満等)	407	52.4%	12.3%	26.5%	1.0%
	D(いずれか家事専業)	1353	54.3%	17.4%	14.2%	5.2%

(12)

(11)で「認定こども園」～「その他」のいずれかに○をつけた方にうかがいます。
事業の利用希望開始年齢(既に利用中の方は開始年齢)をお答えください。(○は1つ)
【未就学 問14-1(1)】

- 「利用は3歳から」が85.1%と最も高く、次いで「利用は4歳から」が8.2%、「利用は5歳から」が1.0%と続いています。

【未就学】

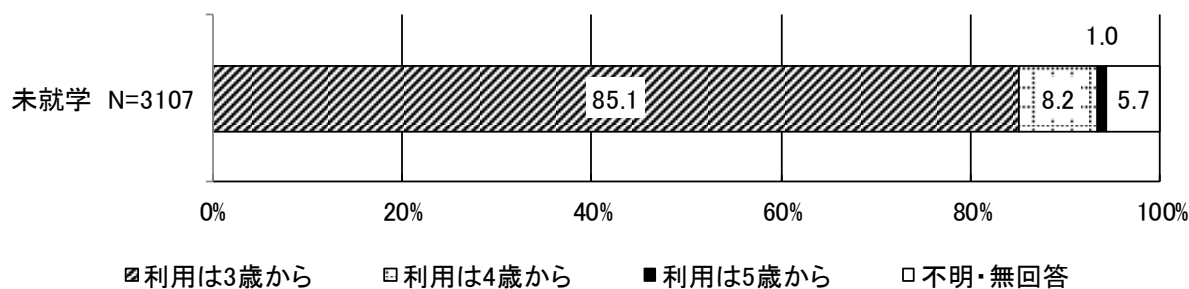

(13)

(11)で「認定こども園」～「その他」のいずれかに○をつけた方にうかがいます。
利用したい認定こども園、幼稚園、保育所などの場所をお答えください。(○は1つ)
【未就学 問14-1(2)】

- 「伊勢原市」が91.4%と最も高く、次いで「厚木市」が1.7%、「秦野市」が0.7%、「平塚市」が0.7%と続いています。

【未就学】

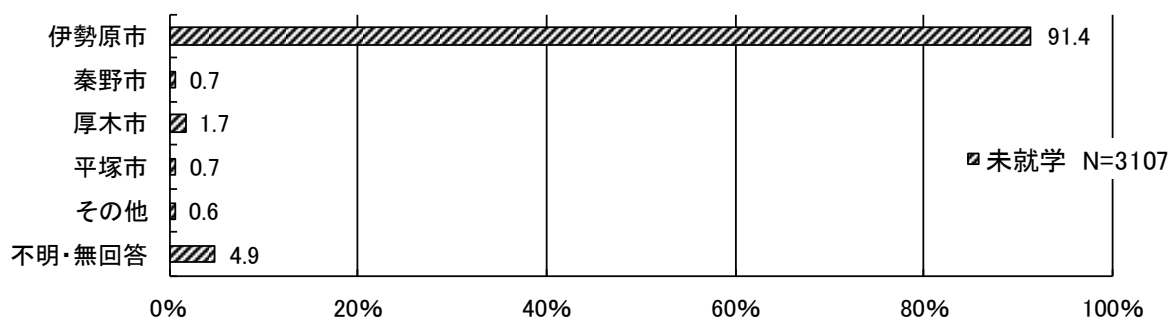

(14)

お子さんの平日の認定こども園、幼稚園、保育所などを市内で選ぶ際に、重視する条件は何ですか。(〇はいくつでも)
【未就学 問15】

- 「自宅の近く」が67.3%と最も高く、次いで「園バス圏内」が26.0%、「徒歩圏内」が25.4%、「卒園後に通う小学校区域内にある」が24.3%と続いています。
- お住まいの小学校区別で見ると、いずれの校区も「自宅の近く」が60%以上と最も高く、伊勢原や桜台、竹園では「徒歩圏内」が、高部屋や比々多、石田では「園バス圏内」が、大田では「卒園後に通う小学校区域内にある」がいずれも30%を超える比較的高い回答率となっています。

【未就学】(回答の多い順に並び替え)

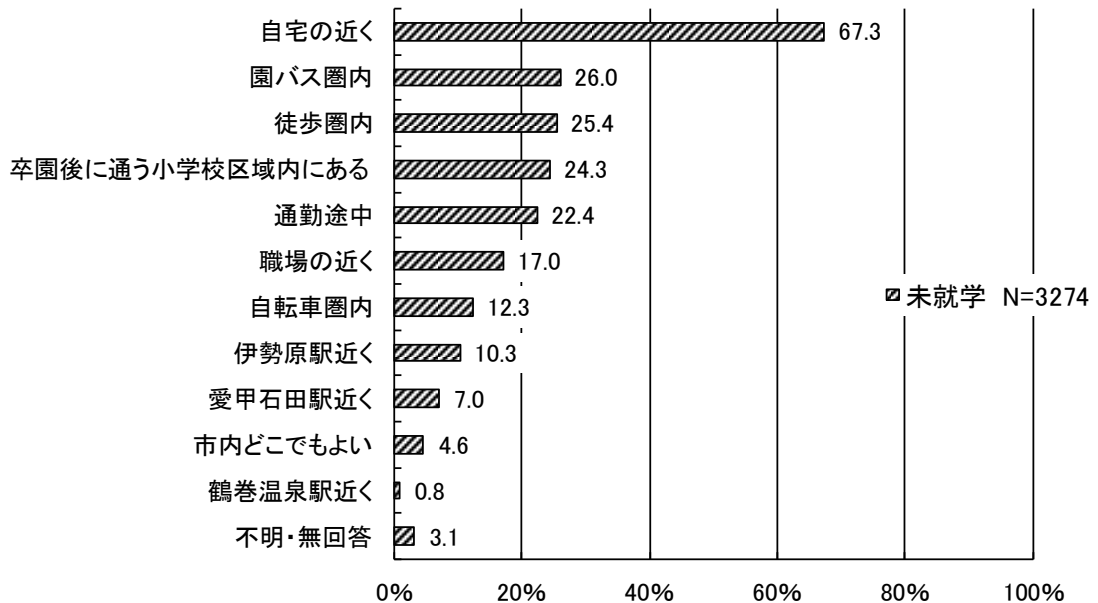

【未就学 お住まいの小学校区別】

		回答者数	伊勢原駅 近く	愛甲石田 駅近く	鶴巻温泉 駅近く	徒歩圏内	自転車圏 内	園バス圏 内
お住まいの 小学校区	全体	3274	10.3%	7.0%	0.8%	25.4%	12.3%	26.0%
	伊勢原	584	20.4%	1.0%	0.5%	33.6%	13.9%	23.3%
	大山	21	9.5%	0.0%	0.0%	9.5%	0.0%	19.0%
	高部屋	256	6.3%	0.4%	0.0%	12.9%	8.2%	30.1%
	比々多	348	6.3%	0.0%	5.5%	13.5%	9.5%	33.3%
	成瀬	490	3.1%	9.0%	0.0%	26.7%	12.2%	21.8%
	大田	257	3.5%	1.2%	1.6%	21.8%	8.2%	23.3%
	桜台	387	22.7%	0.0%	0.0%	30.0%	10.3%	27.6%
	緑台	167	1.2%	21.0%	0.0%	29.3%	10.8%	16.2%
	竹園	228	12.3%	0.4%	0.0%	30.3%	11.0%	25.4%
石田	398	4.3%	31.2%	0.3%	23.1%	20.4%	32.4%	
		回答者数	卒園後に 通う小学 校区域内 にある	自宅の近 く	職場の近 く	通勤途中	市内どこ でもよい	不明・無 回答
お住まいの 小学校区	全体	3274	24.3%	67.3%	17.0%	22.4%	4.6%	3.1%
	伊勢原	584	21.7%	62.7%	13.4%	18.3%	5.1%	2.9%
	大山	21	14.3%	66.7%	23.8%	28.6%	4.8%	9.5%
	高部屋	256	22.7%	69.1%	21.5%	23.4%	5.1%	2.7%
	比々多	348	32.2%	68.1%	20.4%	21.6%	5.7%	4.0%
	成瀬	490	22.4%	75.1%	18.0%	21.6%	4.5%	2.9%
	大田	257	38.5%	65.4%	15.6%	20.6%	3.1%	3.5%
	桜台	387	25.3%	66.1%	14.5%	27.6%	3.6%	3.4%
	緑台	167	21.6%	71.9%	18.0%	22.8%	2.4%	3.6%
	竹園	228	28.5%	62.7%	14.5%	21.9%	5.7%	1.8%
石田	398	16.8%	67.6%	18.8%	24.9%	3.8%	2.5%	

(15)

施設を選択する上で重視する部分は何ですか。(○はいくつでも)

【未就学 問16】

- 「教育・保育の内容や方針が希望にあう」が77.6%と最も高く、次いで「教員・保育者の質が高い」が67.7%、「施設や設備が充実している」が58.8%、「利用時間が希望にあう」が56.0%と続いています。
- 最も利用したい施設別で見ると、認定こども園、幼稚園、幼稚園+預かり保育は、いずれも「教育・保育の内容や方針が希望にあう」が80%以上と最も高い一方、保育所は「利用時間が希望にあう」が73.9%と最も高くなっており、幼稚園は「利用料が適当である」が、保育所は「認可されている施設である」が上位5つに入っています。

【未就学】(回答の多い順に並び替え)

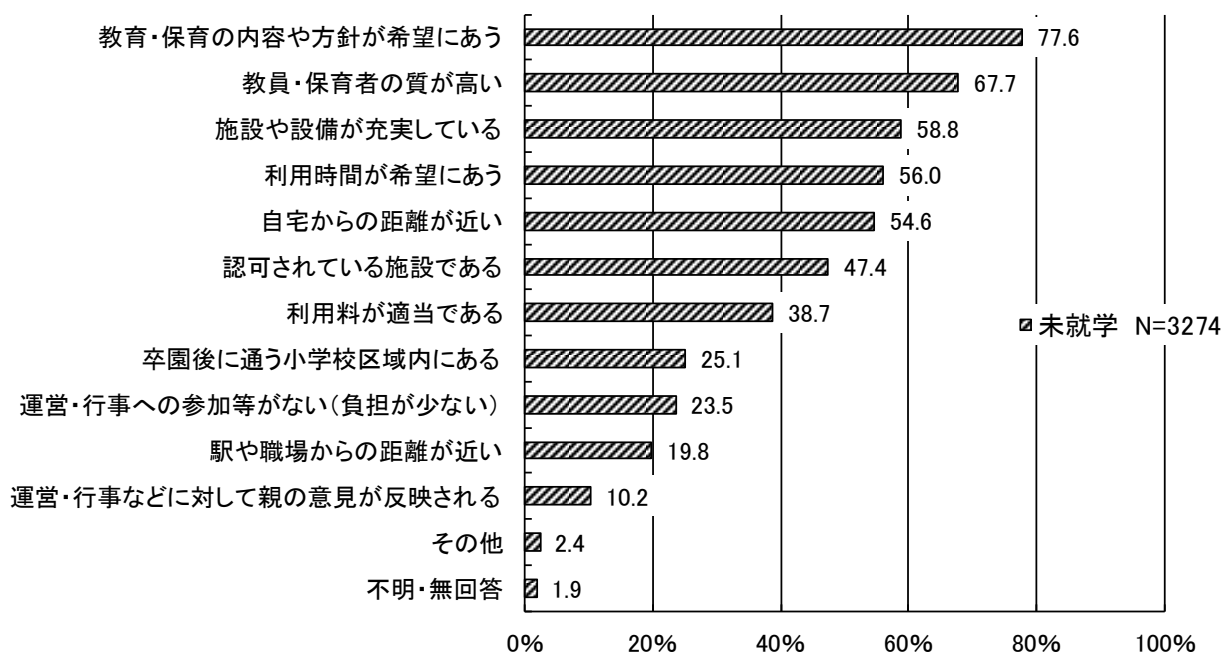

【未就学 最も利用したい施設別 上位5つ】

認定こども園 N=1511		幼稚園 N=344		幼稚園 + 預かり保育 N=439		保育所 N=678	
教育・保育の内容や方針が希望にあう	85.0%	教育・保育の内容や方針が希望にあう	82.0%	教育・保育の内容や方針が希望にあう	80.0%	利用時間が希望にあう	73.9%
教員・保育者の質が高い	70.8%	教員・保育者の質が高い	63.4%	教員・保育者の質が高い	72.9%	教育・保育の内容や方針が希望にあう	63.1%
施設や設備が充実している	64.1%	自宅からの距離が近い	54.7%	施設や設備が充実している	60.8%	教員・保育者の質が高い	62.7%
利用時間が希望にあう	52.9%	施設や設備が充実している	50.6%	利用時間が希望にあう	58.5%	自宅からの距離が近い	59.3%
自宅からの距離が近い	51.3%	利用料が適当である	45.6%	自宅からの距離が近い	58.1%	認可されている施設である	58.3%

6. 地域の子育て支援事業の利用【未就学のみ】

(1)

市の事業で知っているもの、利用したことがあるもの、今後(今後も)利用したい、又は人にお勧めしたいと思うものをお答えください。(〇はいくつでも)
【未就学 問17】

- 知っているものは、「子育て支援センター、つどいの広場等の地域の子育て支援事業」が77.7%と最も高く、次いで「乳児家庭全戸訪問事業(こんにちは赤ちゃん訪問)」が69.9%、「保育所の一時預かり」が68.1%、「ファミリー・サポート・センター事業」が63.6%と続いています。

①知っているもの

【未就学】(回答の多い順に並び替え)

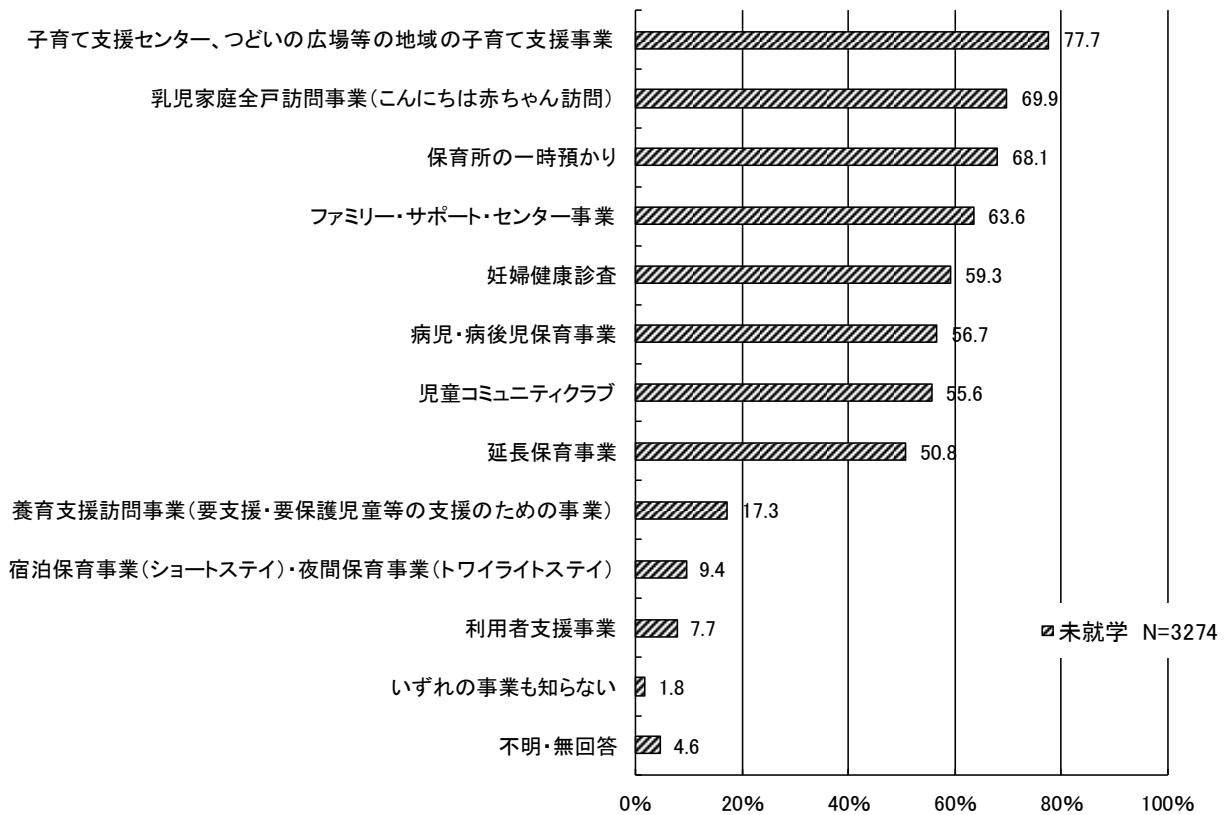

- 利用したことがあるものは、「子育て支援センター、つどいの広場等の地域の子育て支援事業」が65.2%と最も高く、次いで「乳児家庭全戸訪問事業(こんにちは赤ちゃん訪問)」が63.7%、「妊婦健康診査」が44.2%、「延長保育事業」が17.5%と続いています。
- 今後(今後も)利用したいものは、「子育て支援センター、つどいの広場等の地域の子育て支援事業」が29.5%と最も高く、次いで「児童コミュニティクラブ」が25.9%、「延長保育事業」が21.2%、「保育所の一時預かり」が15.0%と続いています。

②利用したことがあるもの、③今後(今後も)利用したいもの
【未就学】(回答の多い順に並び替え)

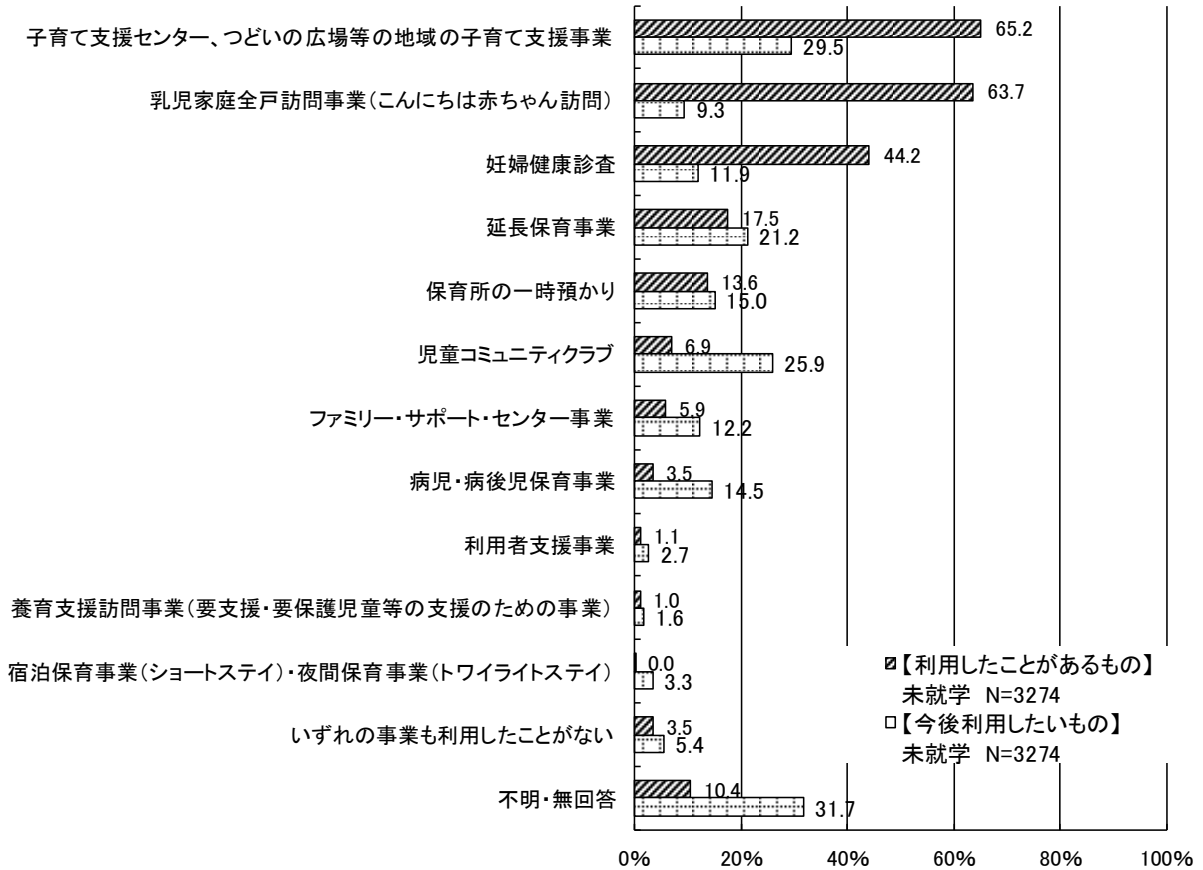

(2)

お子さんやお子さんの保護者の方は、ここ3か月の間で、子育て支援センターやつどいの広場等を利用していますか。(〇はいくつでも)

【未就学 問18】

- 未就学全体では、「いずれも利用していない」が80.5%と最も高く、次いで「子育て支援センター」が12.0%、「子育てひろば」が4.0%、「つどいの広場(なるせ)」が3.1%と続いています。
- お子さんの年齢(学年単位)別で見ると、0歳は「子育て支援センター」が29.0%、「つどいの広場(なるせ)」が8.6%、「子育てひろば」が8.1%、「つどいの広場(ひびた)」が4.5%、「キッズスペースいせはら」が4.1%のそれぞれ利用率となっています。
- お住まいの小学校区別(園等の定期利用をしていない未就園児に限定)で見ると、高部屋の未就園児は「いずれも利用していない」が72.9%と比較的高くなっています。
- 園等の定期利用の状況別で見ると、定期利用していない未就園児は「いずれも利用していない」が59.2%と最も高く、次いで「子育て支援センター」が27.4%、「子育てひろば」が8.9%、「つどいの広場(なるせ)」が8.1%と続いています。

【未就学】

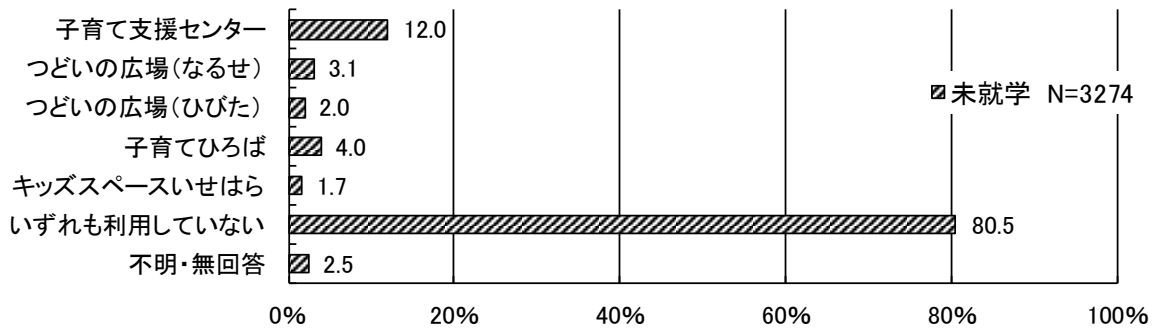

1か月当たり平均利用回数

子育て支援センター	2.3回	子育てひろば	1.6回
つどいの広場(なるせ)	3.7回	キッズスペースいせはら	1.2回
つどいの広場(ひびた)	3.4回		

【未就学 お子さんの年齢(学年単位)別等】

		回答者数	子育て支援センター	つどいの広場(なるせ)	つどいの広場(ひびた)	子育てひろば	キッズスペースいせはら	いずれも利用していない	不明・無回答
全体		3274	12.0%	3.1%	2.0%	4.0%	1.7%	80.5%	2.5%
お子さんの年齢(学年単位)	0歳	689	29.0%	8.6%	4.5%	8.1%	4.1%	58.8%	2.0%
	1歳	465	18.9%	5.2%	3.7%	8.4%	2.4%	69.7%	2.2%
	2歳	503	9.3%	2.0%	1.6%	2.8%	1.4%	83.9%	2.6%
	3歳	488	3.9%	1.0%	1.0%	1.6%	1.2%	89.8%	3.7%
	4歳	511	4.7%	0.8%	1.0%	1.4%	0.6%	91.8%	1.8%
	5歳	541	2.6%	0.0%	0.0%	0.7%	0.2%	93.7%	3.0%
お住まいの小学校区【園等の定期利用「利用していない」方のみ】	伊勢原	196	28.6%	1.5%	2.0%	9.7%	9.7%	61.2%	2.0%
	大山	2	0.0%	0.0%	0.0%	0.0%	0.0%	100.0%	0.0%
	高部屋	70	18.6%	0.0%	7.1%	10.0%	1.4%	72.9%	0.0%
	比々多	98	28.6%	0.0%	29.6%	6.1%	3.1%	52.0%	2.0%
	成瀬	145	32.4%	15.9%	0.0%	9.0%	1.4%	54.5%	2.1%
	大田	74	32.4%	2.7%	0.0%	14.9%	1.4%	63.5%	0.0%
	桜台	129	36.4%	0.0%	0.0%	7.8%	3.9%	57.4%	1.6%
	緑台	48	22.9%	18.8%	0.0%	8.3%	0.0%	60.4%	0.0%
	竹園	51	21.6%	0.0%	5.9%	19.6%	9.8%	60.8%	9.8%
	石田	125	12.8%	35.2%	2.4%	3.2%	0.0%	56.0%	1.6%
園等の定期利用	利用している	2214	5.1%	0.9%	0.9%	1.7%	0.5%	90.2%	2.7%
	利用していない	1009	27.4%	8.1%	4.6%	8.9%	4.3%	59.2%	1.9%

(3) (2)で「いずれも利用していない」に○をつけた方にうかがいます。
 利用していない理由は何ですか。(○はいくつでも)
 【未就学 問18-1】

- 未就学全体では、「利用する必要がない」が48.6%と最も高く、次いで「利用したいが、曜日や時間帯などの条件が合わない」が22.6%、「その他(主な内容:保育園に通っているため、両親いずれも就労しているため、存在を知らなかった、他市のセンターに行く等)」が19.7%と続いています。
- 園等を定期利用していない未就園児に限定すると、「子どもがまだ小さいため」が33.0%、「利用する必要がない」が27.5%とこれらが上位2つで、次いで「その他」が24.1%、「利用したいが、曜日や時間帯などの条件が合わない」が16.2%と続いています。

【未就学】(回答の多い順に並び替え)

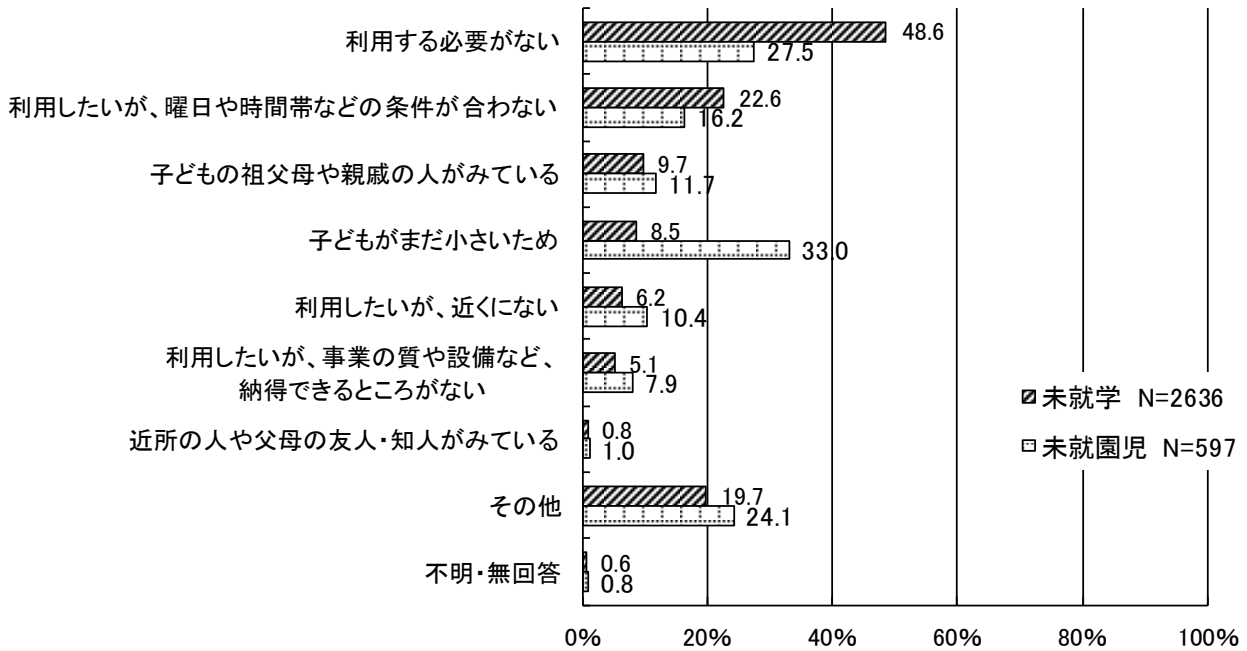

(4) 子育て支援センターやつどいの広場等について、今後は(今後も)利用したいと思いますか。(○は1つ)
 【未就学 問19】

- 未就学全体では、「わからない」が41.2%と最も高く、次いで「今後は(今後も)利用したい」が32.5%、「利用する必要はない」が23.3%と続いています。
- 園等を定期利用していない未就園児に限定すると、「今後は(今後も)利用したい」が56.5%と最も高く、次いで「わからない」が32.9%、「利用する必要はない」が8.2%と続いています。

【未就学】

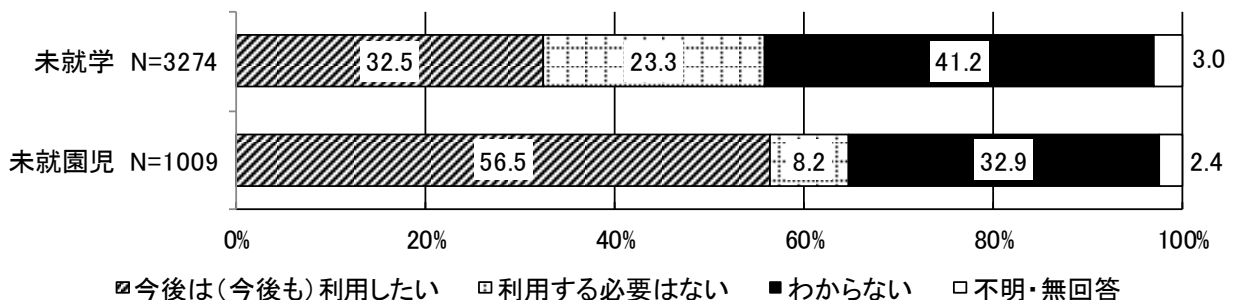

(5) (4)で「今後は(今後も)利用したい」に○をつけた方にうかがいます。
 おおよその利用希望回数(頻度)を□内に数字でご記入ください。
 【未就学 問19-1】

- 1か月当たり利用希望回数の平均は、3.4回となっています。

7. 日曜・祝日や夏休み・冬休みなどの長期休暇中の認定こども園、幼稚園、保育所などの「定期的」な利用【未就学のみ】

(1)

お子さんについて、日曜日・祝日に、認定こども園、幼稚園、保育所などの定期的な利用希望はありますか。(一時的な利用は除きます)(○は1つ)

希望がある場合は、利用したい時間帯を数字でご記入ください。

【未就学 問20】

- 日曜日は、「利用する必要はない」が79.4%、「月に1~2回は利用したい」が14.0%、「ほぼ毎週利用したい」が1.7%と続いています。
- 祝日は、「利用する必要はない」が71.3%、「年に数回程度は利用したい」が20.5%、「ほぼ毎回利用したい」が4.4%と続いています。

【未就学】

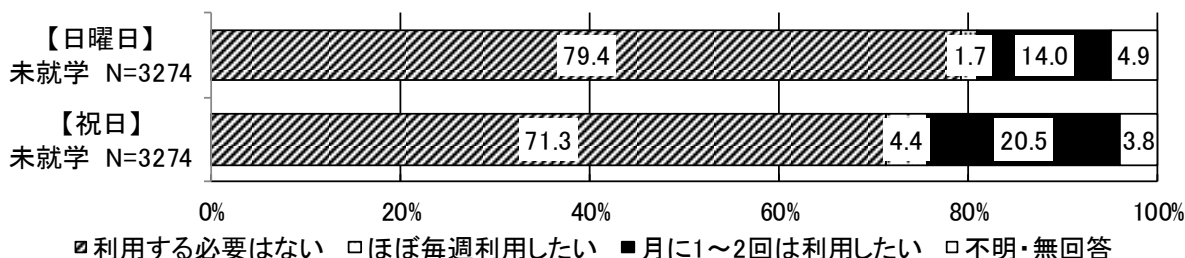

- 希望の時間帯は、日曜日、祝日ともに8時台から16時台で半数以上の利用希望があり、17時台は約40%の利用希望が見られます。

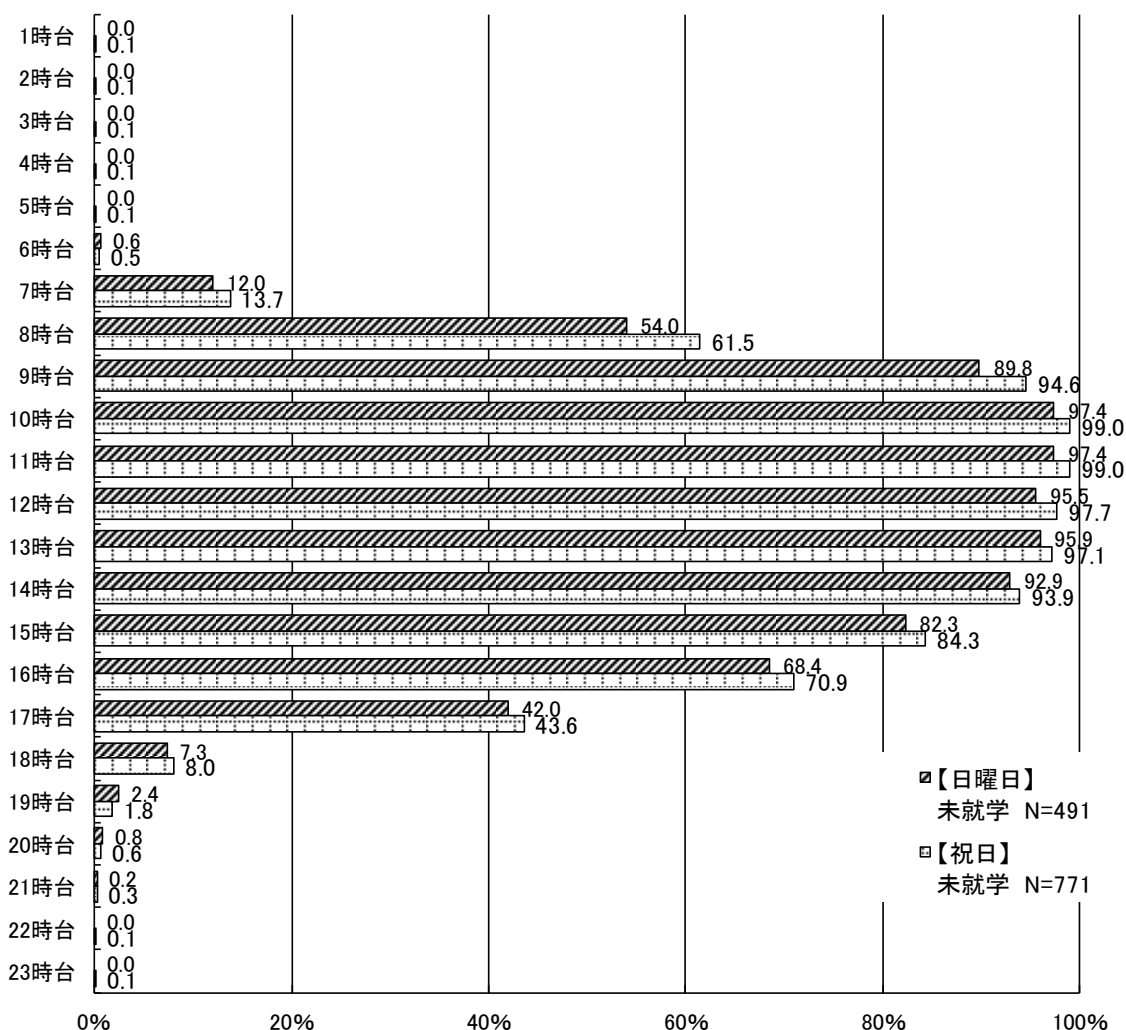

(2)

(1)で「月に1~2回は利用したい」又は「年に数回程度は利用したい」に○をつけた方
にうかがいます。
たまたに利用したい理由は何ですか。(○はいくつでも)
【未就学 問20-1】

- 「月に数回仕事が入るため」が62.8%と最も高く、次いで「平日に済ませられない用事をまとめて済ませるため」が34.0%、「息抜きのため」が32.1%と続いています。

【未就学】(回答の多い順に並び替え)

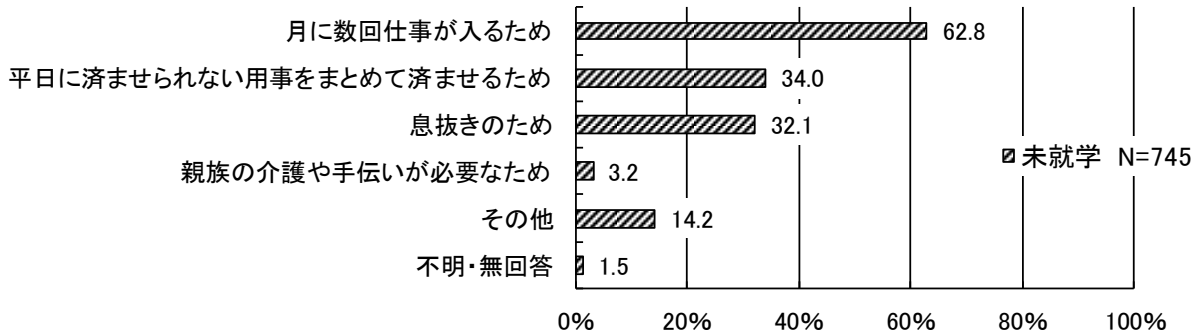

(3)

「認定こども園(1号認定の方のみ)」又は「幼稚園」を利用されている方にうかがいま
す。
宛名のお子さんについて、夏休み・冬休みなど長期の休暇期間中に認定こども園、幼稚
園などの利用を希望しますか。(○は1つ)
希望がある場合は、利用したい時間帯を数字でご記入ください。
【未就学 問21】

- 「休みの期間中、週に数日利用したい」が46.6%と最も高く、次いで「利用する必要はない」が38.9%、「休みの期間中、ほぼ毎日利用したい」が8.2%と続いています。

【未就学】

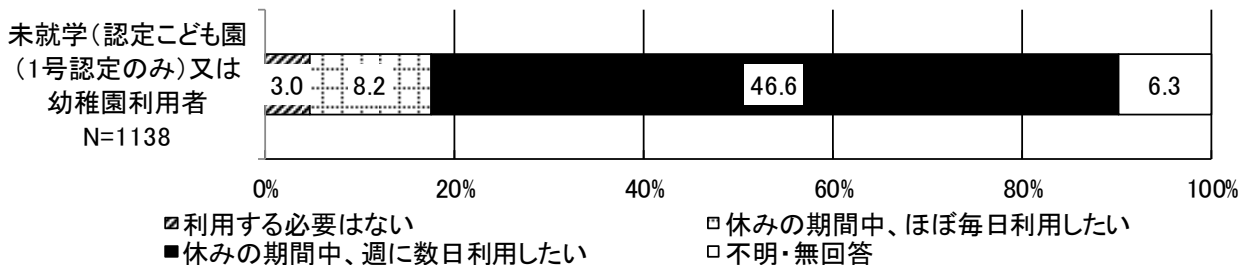

- 希望の時間帯は、9時台から15時台で半数以上の利用希望があり、8時台や16時台は約40%の利用希望が見られます。

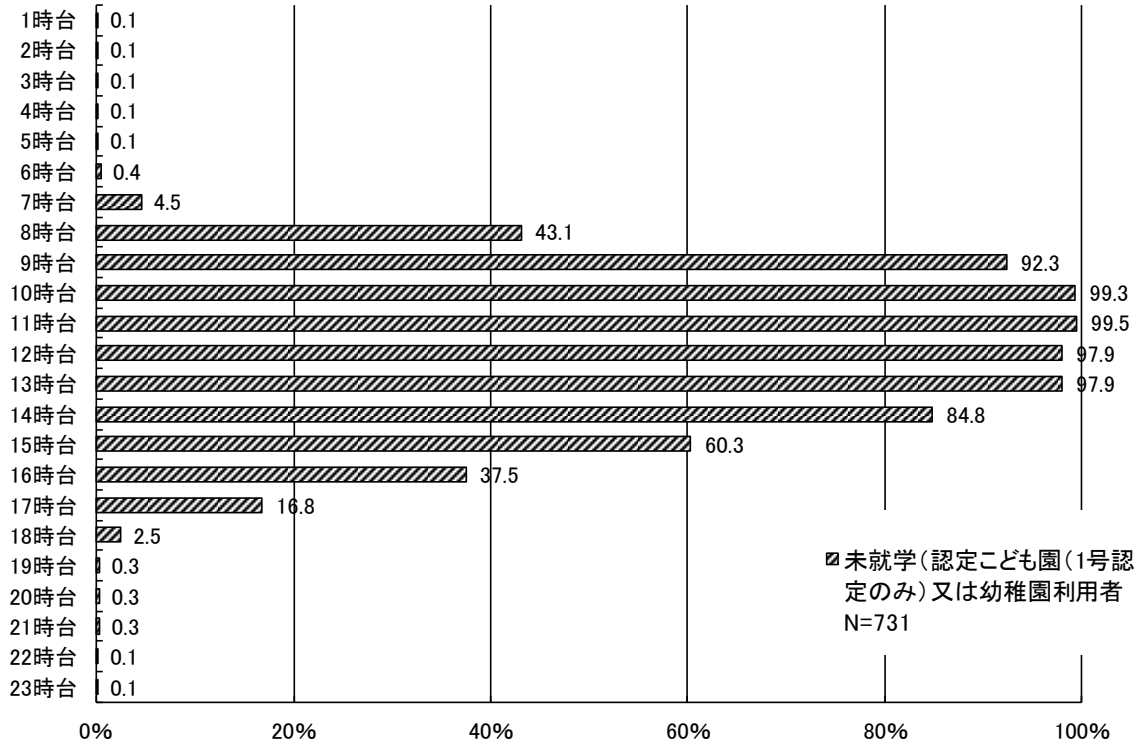

(4)

(3)で「休みの期間中、週に数日利用したい」に○をつけた方にうかがいます。
 毎日ではなく、たまに利用したい理由は何ですか。(○はいくつでも)
 【未就学 問21-1】

- 「週に数回仕事が入るため」が51.3%と最も高く、次いで「息抜きのため」が40.7%、「買い物等の用事をまとめて済ませるため」が40.2%と続いています。

【未就学】(回答の多い順に並び替え)

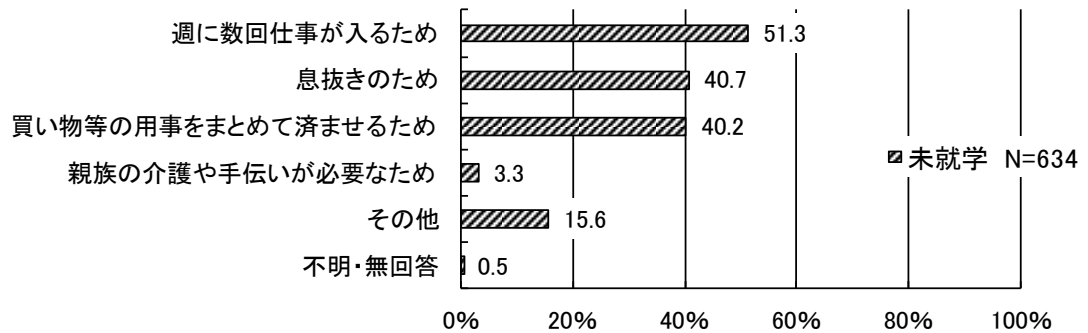

8. 病気の際の対応※

※未就学は、平日に認定こども園、幼稚園、保育所などを利用している方のみ

(1)	この1年間に、お子さんが病気やケガで認定こども園、幼稚園、保育所などが利用できなかったことはありますか。(○は1つ) 【未就学 問22】
(2)	この1年間に、お子さんが病気やケガで学校をお休みしたことはありますか。(○は1つ) 【低学年 問11】

- 未就学では、「あった」が72.9%、「なかった」が21.0%となっています。
- 低学年では、「あった」が67.5%、「なかった」が28.7%となっています。

【未就学】【低学年】

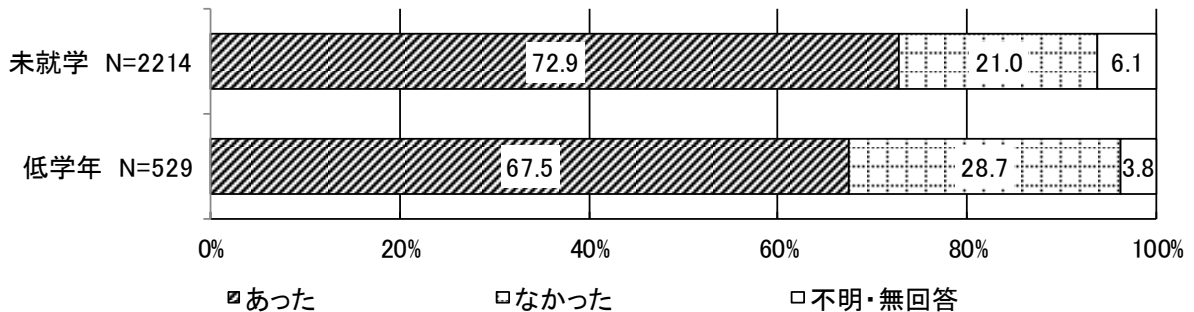

(3)	お子さんが病気やケガで普段利用している認定こども園、幼稚園、保育所などが利用できなかった場合に、この1年間に行った対処方法はどのようなことですか。(○はいくつでも)【未就学 問22-1】
(4)	お子さんが病気やケガで学校をお休みした場合に、この1年間に行った対処方法はどのようなことですか。(○はいくつでも)【低学年 問11-1】

- 未就学では、「母親が休んだ」が63.8%と最も高く、次いで「父親又は母親のうち就労していない方が子どもを看た」が35.3%、「親族・知人に子どもを看てもらった(同居している場合も含む)」が29.9%、「父親が休んだ」が25.7%と続いています。
- 低学年では、「母親が休んだ」が55.2%と最も高く、次いで「父親又は母親のうち就労していない方が子どもを看た」が35.6%、「親族・知人に子どもを看てもらった(同居している場合も含む)」が23.5%、「父親が休んだ」が10.6%と続いています。

【未就学】【低学年】(未就学の回答の多い順に並び替え)

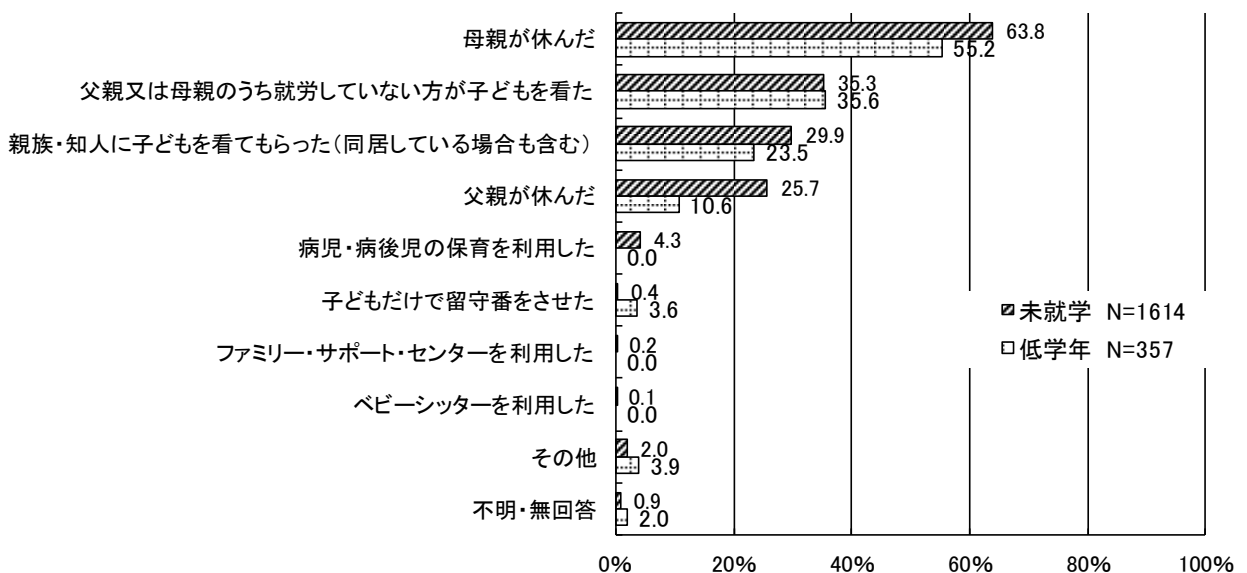

年間平均対処日数

	未就学	低学年
母親が休んだ	7.1日	3.6日
父親又は母親のうち就労していない方が子どもを見た	6.7日	4.5日
親族・知人に子どもを看てもらった(同居している場合も含む)	5.5日	2.8日
父親が休んだ	3.5日	2.1日
病児・病後児の保育を利用した	4.9日	—
子どもだけで留守番をさせた	1.3日	3.6日
ファミリー・サポート・センターを利用した	5.0日	—
ベビーシッターを利用した	2.0日	—
その他	5.4日	2.5日

(5) お子さんの病気などで仕事を休んだとき、「できれば病児・病後児のための保育施設等を利用したい」と思われましたか。(○は1つ。日数についても□内に数字で記入)
【未就学 問22-2】【低学年 問11-2】

- 未就学では、「利用したいとは思わない」が68.2%、「できれば病児・病後児保育施設等を利用したい」が30.8%となっています。
- 低学年では、「利用したいとは思わない」が86.1%、「できれば病児・病後児保育施設等を利用したい」が9.4%となっています。
- 未就学について現在の家庭類型別で見ると、A(ひとり親家庭)は「できれば病児・病後児保育施設等を利用したい」が46.3%、両親ともにフルタイムのB(フルタイム×フルタイム)は同回答が39.3%と比較的高くなっています。
- 病児・病後児のための保育施設等の年間利用希望日数の平均は、未就学では7.5日、低学年では3.8日となっています。

【未就学】【低学年】

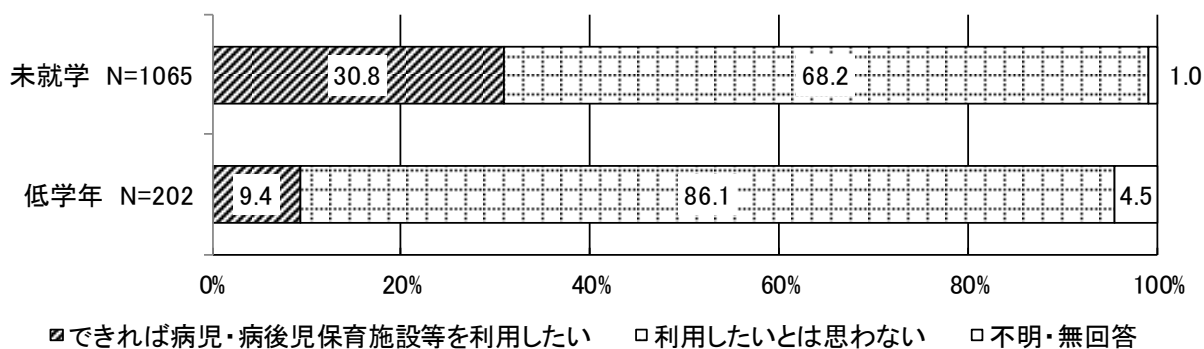

【未就学 現在の家庭類型別】

家庭類型	回答者数	できれば病児・病後児保育施設等を利用したい (%)	利用したいとは思わない (%)	不明・無回答 (%)
全体	1065	30.8%	68.2%	1.0%
A(ひとり親家庭)	41	46.3%	53.7%	0.0%
B(フルタイム×フルタイム)	573	39.3%	59.7%	1.0%
C(フルタイム×パートタイム月120時間以上等)	192	22.4%	76.0%	1.6%
C'(フルタイム×パートタイム月64時間未満等)	185	13.5%	86.0%	0.5%
D(いずれか家事専業)	41	26.8%	73.2%	0.0%

(6)

(5)で「利用したいとは思わない」に○をつけた方にうかがいます。
そう思われる理由は何ですか。(○はいくつでも)
【未就学 問22-3】

- 「親が仕事を休んで対応する」が63.8%と最も高く、次いで「病気の子どもを家族以外の人に看てもらうのは不安」が46.3%、「利用料がかかる・高い」が35.5%、「病児・病後児保育施設の利便性(立地や利用可能時間日数など)がよくない」が21.6%と続いています。

【未就学】(回答の多い順に並び替え)

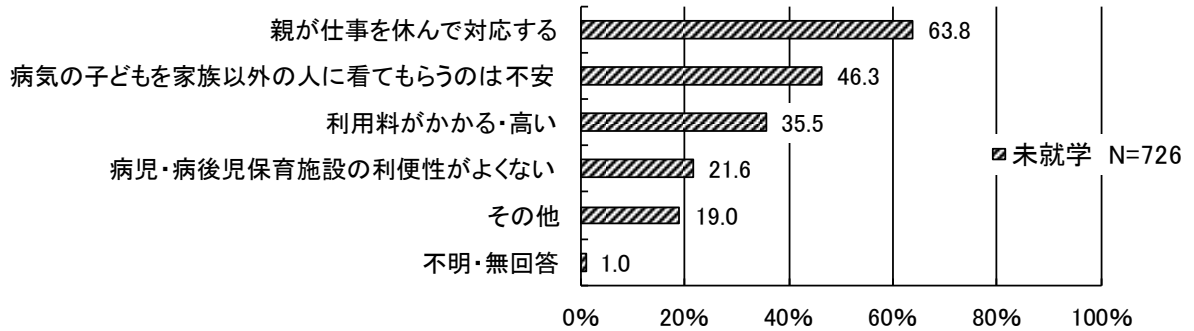

(7)

(4)で父親又は母親が休む以外の対処をされた方にうかがいます。
その際、「できれば父母のいずれかが仕事を休んで看たい」と思われましたか。(○は1つ)
仕事を休んで看護したかった日数について枠内に数字でご記入ください。
【未就学 問22-4】

- 「できれば仕事を休んで看たかった」が43.9%、「休んで看ることは非常に難しかった」が33.9%となっています。
- 仕事を休んで看護したかった年間日数の平均は、5.6日となっています。

【未就学】

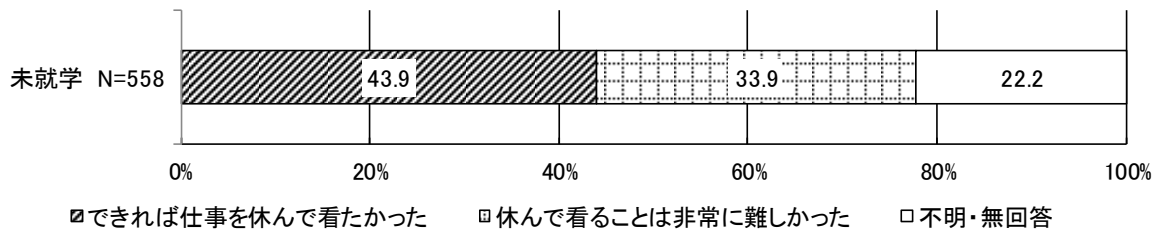

(8)

(7)で「休んで看ることは非常に難しかった」に○をつけた方にうかがいます。
そう思われる理由は何ですか。(○はいくつでも)
【未就学 問22-5】【低学年 問11-5】

- 「その他(主な内容:仕事が忙しい、休みづらい雰囲気、職場に迷惑がかかる、気が引ける、人手不足等)」が60.8%と最も高く、次いで「休暇日数が足りないので休めない」が26.5%、「子どもの看護を理由に休みがとれない」が23.3%、「自営業なので休めない」が6.9%と続いています。

【未就学】(回答の多い順に並び替え)

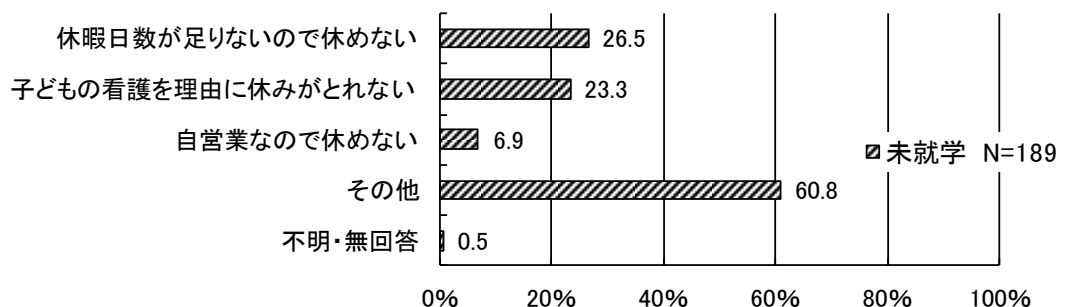

9. 認定こども園、幼稚園、保育所などの不定期の利用や宿泊を伴う一時預かり等の利用【未就学のみ】

(1)

お子さんについて、私用、親の通院、不定期の就労等の目的で不定期に利用している事業はありますか。(日中の定期的な保育や病気のためによるものは除きます。)
(○はいくつでも)
【未就学 問23】

- 「利用していない」が77.5%と最も高く、次いで「幼稚園の預かり保育」が12.4%、「一時預かり」が2.7%、「ファミリー・サポート・センター」が1.3%と続いています。
- 園等を定期利用していない未就園児に限定すると、「利用していない」が87.2%と最も高く、次いで「一時預かり」が3.5%、「ファミリー・サポート・センター」が1.0%と続いています。

【未就学】

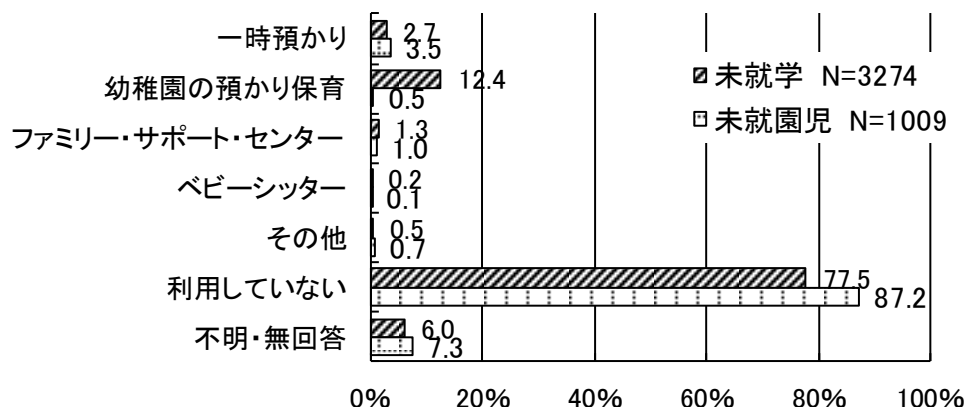

年間平均対処日数

一時預かり	14.0日	ベビーシッター	49.8日
幼稚園の預かり保育	19.4日	その他	11.6日
ファミリー・サポート・センター	10.5日		

(2)

(1)で「利用していない」に○をつけた方にうかがいます。
現在利用していない理由は何ですか。(○はいくつでも)
【未就学 問23-1】

- 「特に利用する必要がない」が79.2%と最も高く、次いで「利用料がかかる・高い」が13.4%、「事業の利用方法(手続き等)がわからない」が12.0%、「自分が事業の対象者になるのかどうかかわからない」が8.6%と続いています。

【未就学】(回答の多い順に並び替え)

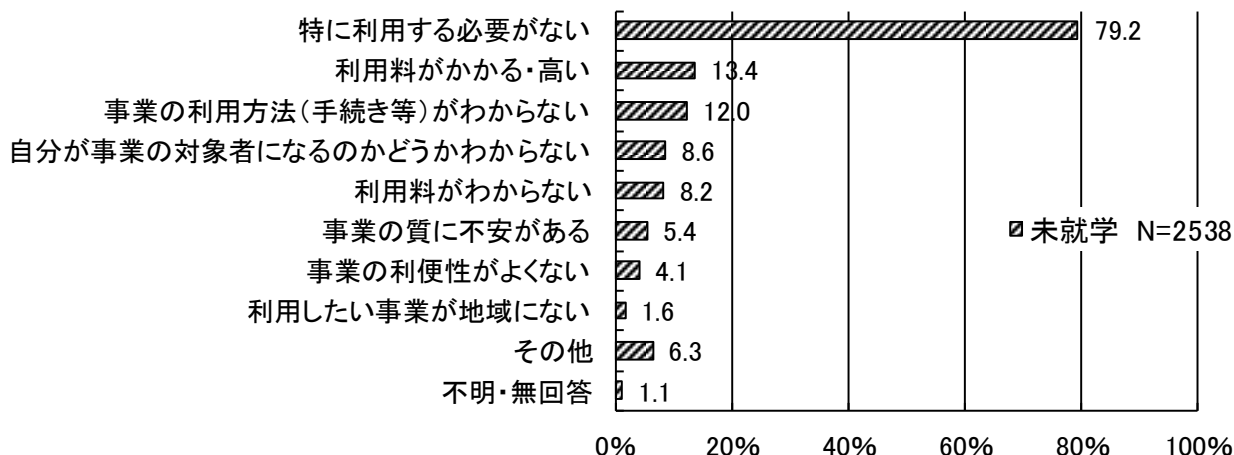

(3)

お子さんについて、私用、親の通院、不定期の就労等の目的で、年間何日くらい子どもを預ける事業を利用する必要があると思いますか。
(○は1つ。日数についても枠内に数字で記入。)
【未就学 問24】

- 「利用する必要はない」が48.9%、「利用したい」が43.2%となっています。
- 利用したい理由は、「私用、リフレッシュ目的」が60.1%と最も高く、次いで「冠婚葬祭、学校行事、子ども(兄弟姉妹を含む)や親の通院等」が53.1%、「不定期の就労」が25.7%と続いています。

①利用希望(○は1つ)

【未就学】

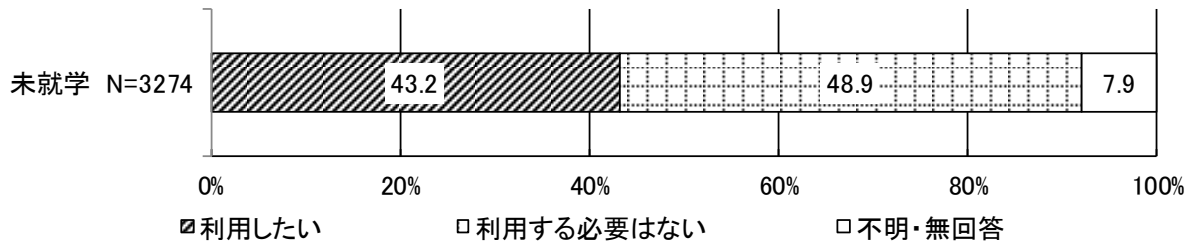

②利用したい理由(○はいくつでも)

【未就学】(回答の多い順に並び替え)

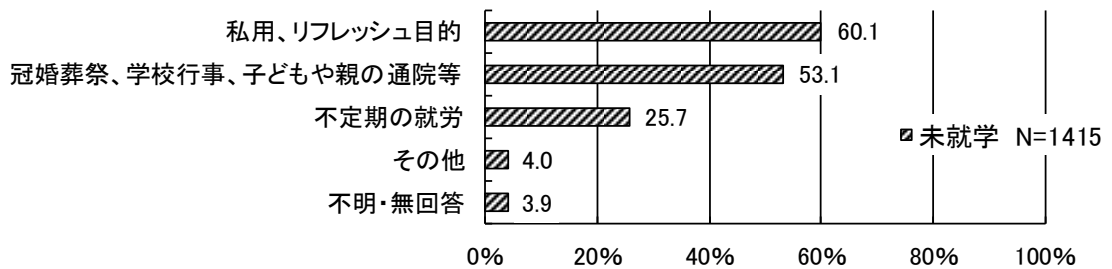

年間平均利用希望日数

希望日数計	18.2日
私用、リフレッシュ目的	10.3日
冠婚葬祭、学校行事、子どもや親の通院等	7.2日
不定期の就労	23.7日
その他	15.1日

(4)

この1年間に、保護者の用事(冠婚葬祭、保護者・家族の病気など)により、宛名のお子さんを泊りがけで家族以外にみてもらわなければならないことはありましたか。(○は1つ)
【未就学 問25】

- 「なかった」が80.1%、「あった」が15.4%となっています。

①有無(○は1つ)

【未就学】

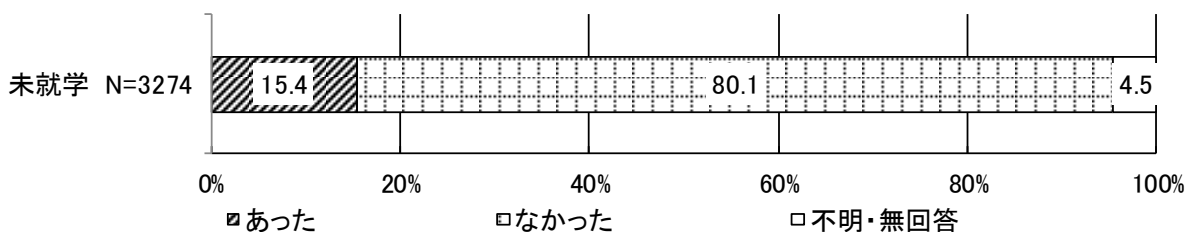

- 1年間の対処方法は、「親族・知人に子どもをみてもらった」が81.0%と最も高く、次いで「子どもを同行させた」が22.0%と続いています。

②1年間の対処方法(○はいくつでも)

【未就学】(回答の多い順に並び替え)

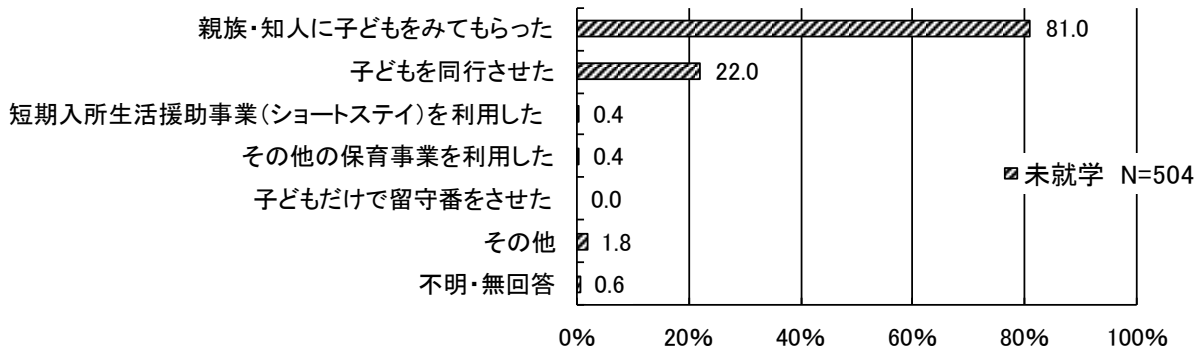

年間平均対処日数

親族・知人に子どもをみてもらった	6.2日
子どもを同行させた	4.3日
短期入所生活援助事業(ショートステイ)を利用した	4.0日
その他の保育事業を利用した	12.5日
子どもだけで留守番をさせた	—
その他	7.3日

(5)

(4)②で「親族・知人に子どもをみてもらった(同居している場合も含む)」に○をつけた方にうかがいます。

その場合の困難度はどの程度でしたか。(○は1つ)

【未就学 問25-1】

- 「特に困難ではない」が44.1%と最も高く、次いで「どちらかという困難」が40.4%、「非常に困難」が15.0%と続いています。

【未就学】

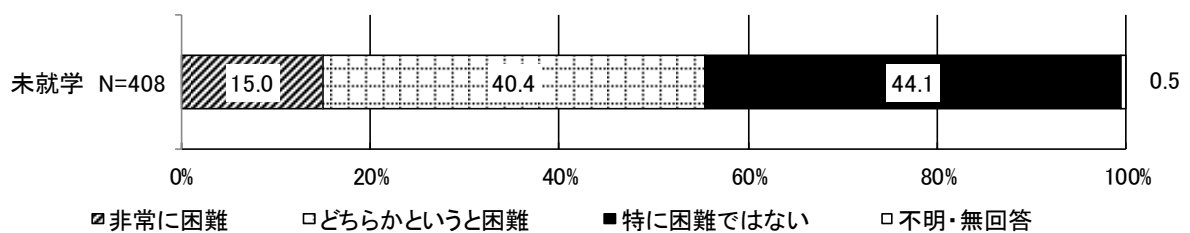

10. 放課後の過ごし方

(1)	放課後(平日の小学校終了後)の時間を、どのような場所で過ごしていますか。 (○はいくつでも) 【低学年 問12】
(2)	放課後(平日の小学校終了後)の時間を、どのような場所で過ごさせたいと思いますか。 (○はいくつでも) 【低学年 問12】

- 低学年の現在の状況は、「自宅」が69.6%と最も高く、次いで「習い事(ピアノ教室、サッカークラブ、学習塾など)」が55.8%、「その他(公民館、公園など)」が28.5%、「児童コミュニティクラブ(学童保育)」が28.2%と続いています。
- 低学年の今後の希望は、「自宅」が62.9%と最も高く、次いで「習い事(ピアノ教室、サッカークラブ、学習塾など)」が57.1%、「その他(公民館、公園など)」が29.3%、「児童コミュニティクラブ(学童保育)」が27.6%と続いています。

【低学年】(回答の多い順に並び替え)

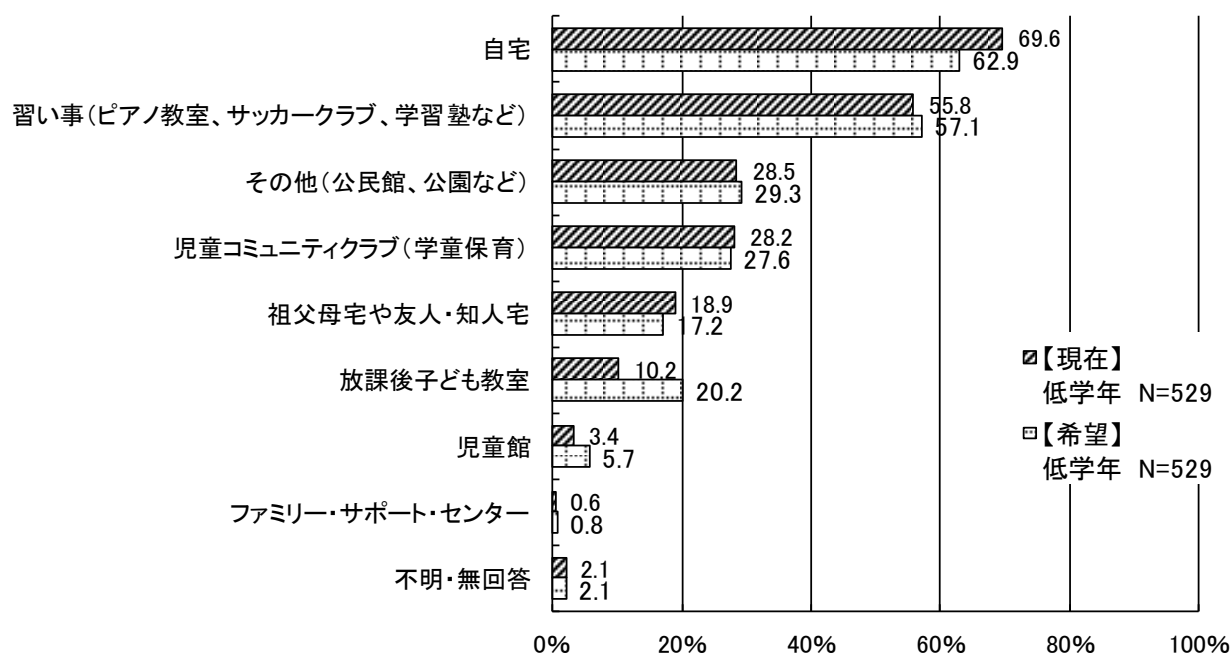

1週当たり平均日数

	現在	希望
自宅	3.2日	3.1日
習い事(ピアノ教室、サッカークラブ、学習塾など)	2.0日	2.0日
その他(公民館、公園など)	2.1日	2.0日
児童コミュニティクラブ(学童保育)	4.3日	3.8日
祖父母宅や友人・知人宅	1.8日	1.8日
放課後子ども教室	1.1日	1.5日
児童館	1.7日	1.8日
ファミリー・サポート・センター	3.5日	2.7日

- お子さんの学年別で現在の過ごし方を見ると、「児童コミュニティクラブ(学童保育)」の利用率は、1年生が38.5%と最も高く、2年生と3年生の利用率はいずれも約20%となっています。
- 児童コミュニティクラブ(学童保育) 利用時間は、現在、希望ともに「～18:00」が約50%と最も高く、次いで「～17:00」、「～19:00」と続いています。

【低学年 お子さんの学年別 現在の過ごし方】

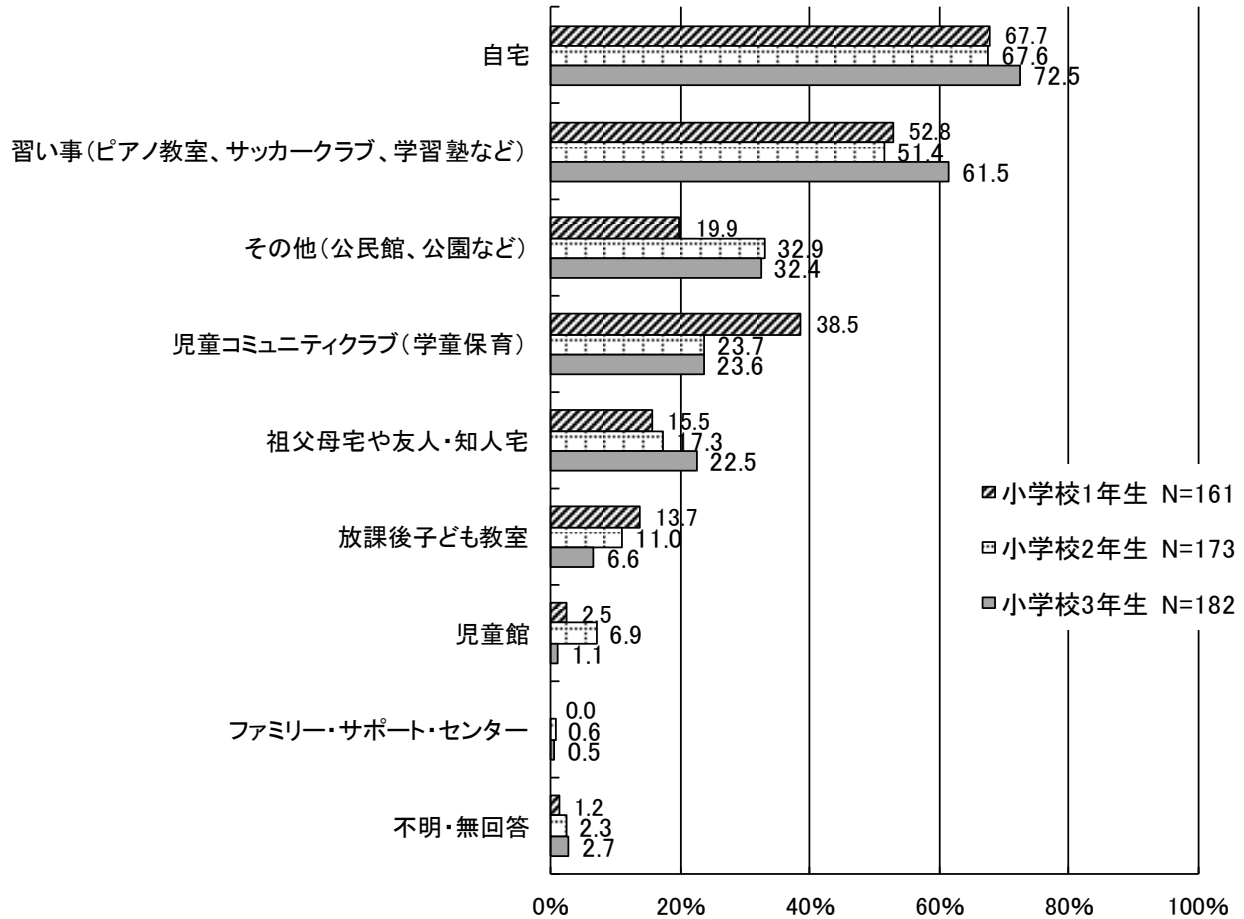

児童コミュニティクラブ(学童保育) 利用時間【～時】

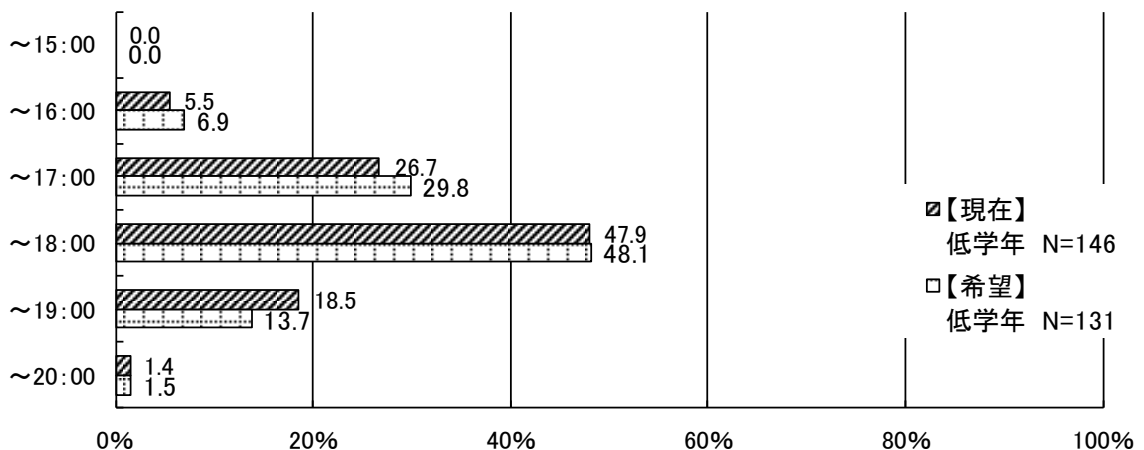

(3)

お子さんが、現在、児童コミュニティクラブを利用していない方にうかがいます。
利用していない理由は何ですか。(〇はいくつでも)
【低学年 問12-1】

- 低学年では、「利用する必要がないため」が69.5%と最も高く、次いで「その他」が13.2%、「利用料がかかるため、経済的な理由で利用できない」が9.2%、「児童コミュニティクラブに空きがなく、入所できないため」が4.5%と続いています。
- お子さんの学年別で見ると、いずれの学年も「利用する必要がないため」が約70%と最も高くなっています。
- お住まいの小学校区別で見ると、大山以外の校区はいずれも「利用する必要がないため」が最も高く、「児童コミュニティクラブに空きがなく、入所できないため」との回答は、大田が15.0%、緑台が11.1%と比較的高くなっています。

【低学年】(回答の多い順に並び替え)

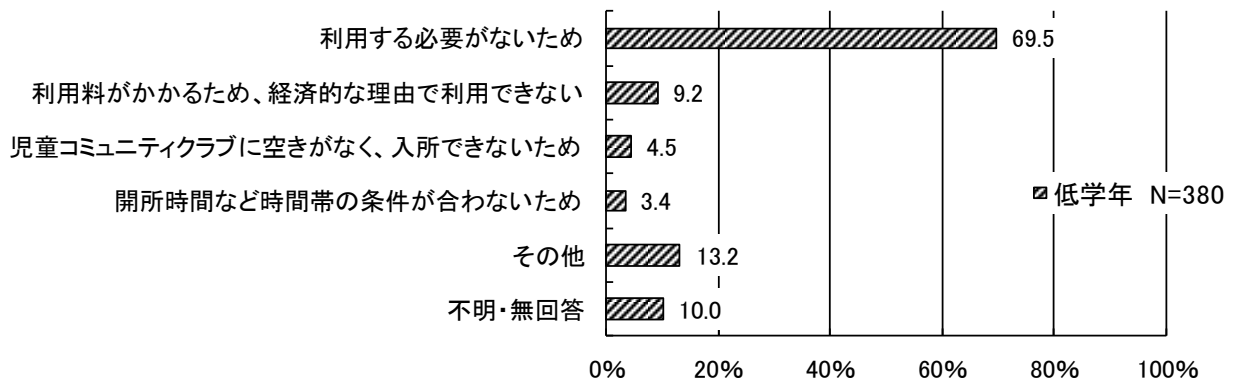

【低学年 お子さんの学年別等】

	回答者数	利用する必要がないため	児童コミュニティクラブに空きがなく、入所できないため	開所時間など時間帯の条件が合わないため	利用料がかかるため、経済的な理由で利用できない	その他	不明・無回答	
全体	380	69.5%	4.5%	3.4%	9.2%	13.2%	10.0%	
お子さんの学年	小学校1年生	99	68.7%	6.1%	3.0%	8.1%	11.1%	10.1%
	小学校2年生	132	71.2%	6.1%	3.8%	9.8%	13.6%	9.1%
	小学校3年生	139	69.8%	1.4%	3.6%	7.9%	13.7%	10.1%
お住まいの小学校区	伊勢原	44	68.2%	4.5%	2.3%	4.5%	15.9%	9.1%
	大山	5	40.0%	0.0%	0.0%	20.0%	60.0%	0.0%
	高部屋	27	77.8%	3.7%	0.0%	11.1%	14.8%	11.1%
	比々多	34	79.4%	0.0%	2.9%	5.9%	5.9%	14.7%
	成瀬	52	73.1%	1.9%	5.8%	3.8%	9.6%	11.5%
	大田	40	67.5%	15.0%	5.0%	15.0%	12.5%	2.5%
	桜台	50	72.0%	2.0%	0.0%	8.0%	16.0%	10.0%
	緑台	36	61.1%	11.1%	5.6%	11.1%	13.9%	5.6%
	竹園	40	75.0%	0.0%	2.5%	12.5%	10.0%	7.5%
石田	42	61.9%	2.4%	7.1%	7.1%	11.9%	16.7%	

(4)

お子さんについて、小学校の放課後(平日の小学校終了後)の時間をどのような場所で過ごさせたいと思いますか。(〇はいくつでも)

【未就学 問26・27】

- 未就学の小学校就学後の希望は、小学校低学年(1~3年生)の間は、「自宅」が58.3%と最も高く、次いで「習い事(ピアノ教室、サッカークラブ、学習塾など)」が57.1%、「児童コミュニティクラブ(学童保育)」が50.4%、「祖父母宅や友人・知人宅」が24.6%と続いています。
- 小学校高学年(4~6年生)の間は、「習い事(ピアノ教室、サッカークラブ、学習塾など)」が70.6%と最も高く、次いで「自宅」が67.7%、「児童コミュニティクラブ(学童保育)」が36.4%、「祖父母宅や友人・知人宅」が26.5%と続いています。
- 児童コミュニティクラブ(学童保育)の利用希望時間は、「~18:00」が50.8%と最も高く、次いで「~17:00」が25.7%、「~19:00」が17.3%と続いています。

【未就学】(回答の多い順に並び替え)

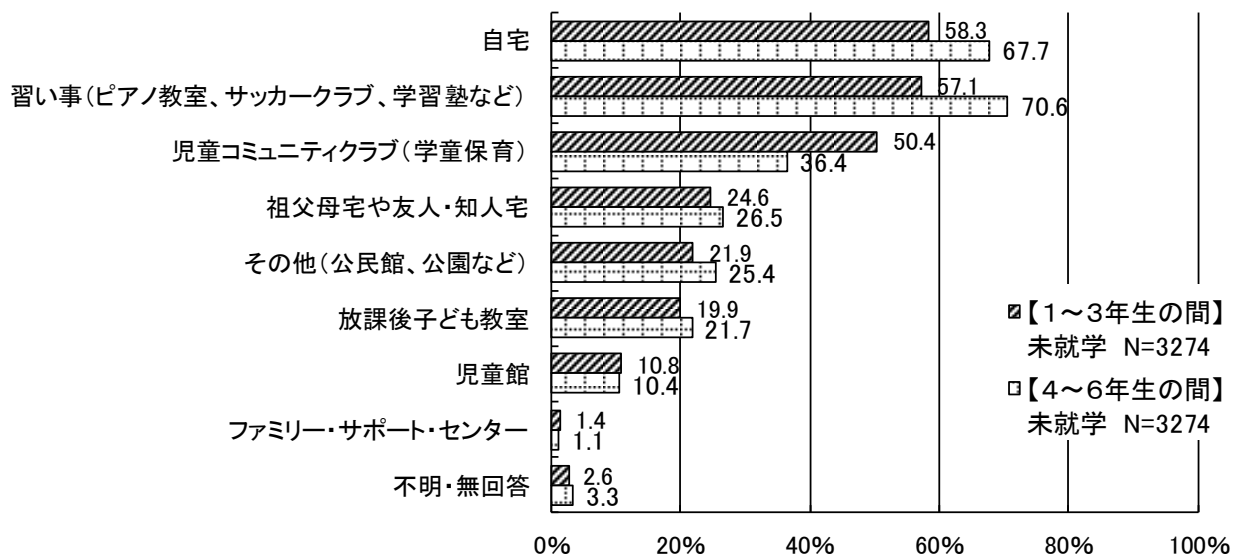

1週当たり平均希望日数

	1~3年生の間	4~6年生の間
自宅	3.0日	2.9日
習い事(ピアノ教室、サッカークラブ、学習塾など)	1.8日	2.1日
児童コミュニティクラブ(学童保育)	4.0日	3.6日
祖父母宅や友人・知人宅	2.0日	2.0日
その他(公民館、公園など)	2.2日	2.3日
放課後子ども教室	2.1日	1.9日
児童館	2.5日	2.2日
ファミリー・サポート・センター	2.6日	2.3日

児童コミュニティクラブ(学童保育) 利用希望時間【~時】

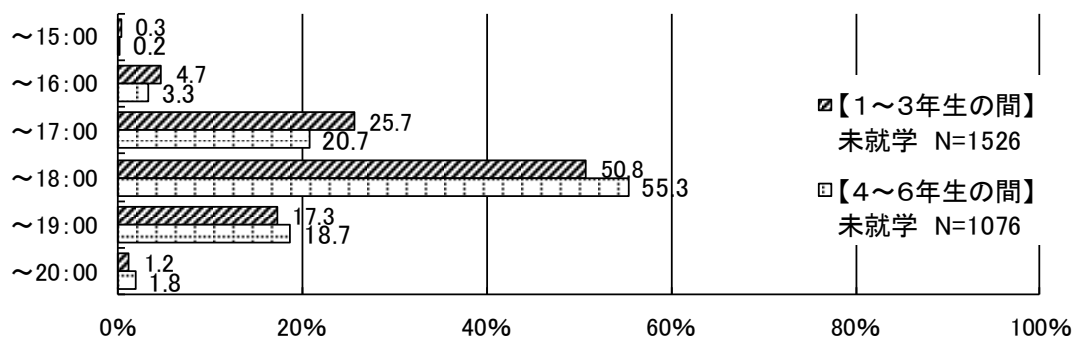

- 小学校低学年(1~3年生)の間の意向について、お子さんの年齢(学年単位)別で見ると、いずれの年齢も「自宅」と「習い事(ピアノ教室、サッカークラブ、学習塾など)」が上位2つで、本年4月に小学校に入学する5歳は、「児童コミュニティクラブ(学童保育)」が48.1%、「放課後子ども教室」が16.3%となっています。
- お住まいの小学校区別で見ると、緑台や石田、桜台などは「児童コミュニティクラブ(学童保育)」が50%以上と比較的高く、成瀬は、「放課後子ども教室」が25.5%と比較的高くなっています。

【未就学 お子さんの年齢(学年単位)別等 小学校低学年(1~3年生)の間の意向】

		回答者数	自宅	祖父母宅 や友人・ 知人宅	習い事 (ピアノ教 室、サッ カークラ ブ、学習 塾など)	児童館	放課後子 ども教室	児童コ ミュニテ ィクラブ(学 童保育)	ファミ リー・サ ポート・セ ンター	その他 (公民 館、公園 など)	不明・無 回答
全体		3274	58.3%	24.6%	57.1%	10.8%	19.9%	50.4%	1.4%	21.9%	2.6%
お子さんの 年齢(学年 単位)	0歳	689	56.5%	31.8%	58.9%	16.8%	20.9%	51.8%	2.5%	23.4%	2.9%
	1歳	465	56.3%	26.5%	55.1%	12.7%	22.2%	52.5%	1.1%	21.5%	1.9%
	2歳	503	60.8%	25.8%	59.4%	12.5%	19.9%	49.3%	1.8%	23.7%	2.4%
	3歳	488	58.6%	23.4%	56.4%	6.4%	20.1%	49.2%	0.8%	19.3%	2.9%
	4歳	511	57.7%	17.8%	53.8%	7.8%	19.8%	52.1%	1.2%	19.4%	2.7%
お住まいの 小学校区	5歳	541	59.3%	20.9%	57.1%	6.3%	16.3%	48.1%	1.1%	23.7%	2.4%
	伊勢原	584	58.7%	22.9%	58.4%	11.3%	24.3%	48.5%	1.4%	22.4%	2.6%
	大山	21	66.7%	42.9%	71.4%	9.5%	14.3%	52.4%	0.0%	9.5%	0.0%
	高部屋	256	69.1%	31.3%	60.5%	12.9%	14.8%	46.5%	2.3%	16.0%	2.7%
	比々多	348	56.3%	23.0%	51.1%	2.0%	18.4%	47.1%	0.6%	22.4%	2.6%
	成瀬	490	55.9%	22.4%	55.9%	10.0%	25.5%	52.0%	1.6%	23.7%	3.5%
	大田	257	68.5%	35.8%	61.9%	17.1%	12.8%	50.6%	0.4%	23.7%	1.2%
	桜台	387	54.0%	27.6%	59.7%	10.3%	13.4%	53.5%	1.3%	17.6%	1.6%
	緑台	167	50.3%	11.4%	50.9%	14.4%	13.8%	58.7%	1.8%	22.2%	3.6%
竹園	228	57.9%	23.2%	55.7%	7.5%	22.8%	45.6%	0.9%	23.2%	3.1%	
石田	398	55.8%	19.3%	55.8%	13.1%	21.6%	55.3%	2.0%	24.4%	2.5%	

(5)

小学校高学年(4~6年生)の間、放課後(平日の小学校終了後)の時間をどのような場所で過ごさせたいと思いますか。(〇はいくつでも)

【低学年 問13】

- 低学年では、「自宅」が65.4%と最も高く、次いで「習い事(ピアノ教室、サッカークラブ、学習塾など)」が61.1%、「その他(公民館、公園など)」が30.4%、「児童コミュニティクラブ(学童保育)」が22.3%と続いており、現在と比べて「習い事(ピアノ教室、サッカークラブ、学習塾など)」や「放課後子ども教室」が高くなっています。
- 児童コミュニティクラブ(学童保育) 利用時間は、「~18:00」が48.0%と最も高く、次いで「~17:00」が25.5%、「~19:00」が20.6%と続いており、現在の利用時間と概ね同様となっています。

【低学年】(回答の多い順に並び替え)

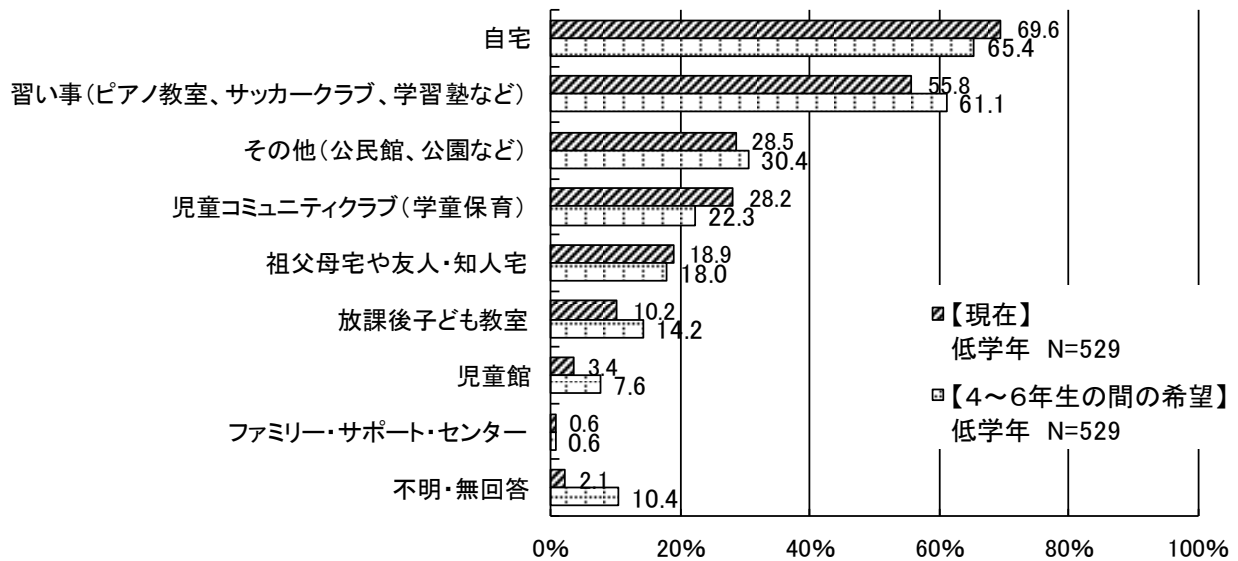

1週当たり平均希望日数

場所	4~6年生の間
自宅	2.8日
習い事(ピアノ教室、サッカークラブ、学習塾など)	2.2日
その他(公民館、公園など)	2.1日
児童コミュニティクラブ(学童保育)	3.8日
祖父母宅や友人・知人宅	1.7日
放課後子ども教室	1.4日
児童館	1.8日
ファミリー・サポート・センター	3.0日

児童コミュニティクラブ(学童保育) 利用時間【~時】

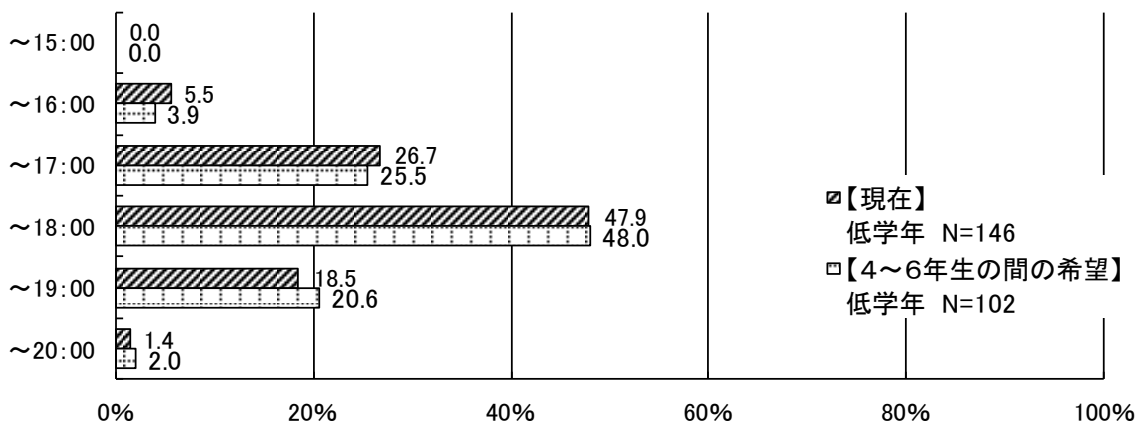

(6)

(2) (4) (5)で「児童コミュニティクラブ(学童保育)」に○をつけた方にうかがいます。
お子さんについて、何年生までの利用を希望しますか。(○は1つ)
【未就学 問28】【低学年 問14】

- 月曜日～土曜日は、未就学では「小学校6年生まで利用したい」が43.5%と最も高く、次いで「小学校3年生まで利用したい」が24.1%、「小学校4年生まで利用したい」が17.4%と続いています。
- 低学年では、「小学校6年生まで利用したい」が56.7%と最も高く、次いで「小学校4年生まで利用したい」が22.0%、「小学校5年生まで利用したい」が7.1%と続いています。
- 月曜日～金曜日の利用希望時間は、未就学では「～18:00」が51.8%と最も高く、次いで「～17:00」が24.5%、「～19:00」が17.7%、「～16:00」が4.3%と続いています。
- 低学年では、「～18:00」が49.9%と最も高く、次いで「～19:00」が22.7%、「～17:00」が21.1%、「～20:00」が4.7%と続いています。

①月曜日～土曜日

【未就学】【低学年】

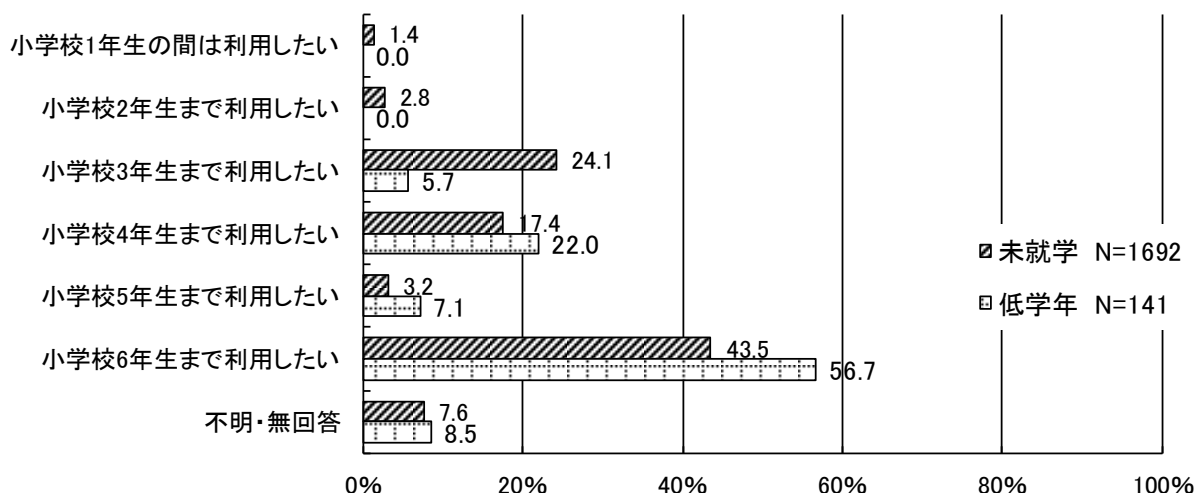

月曜日～金曜日の利用希望時間

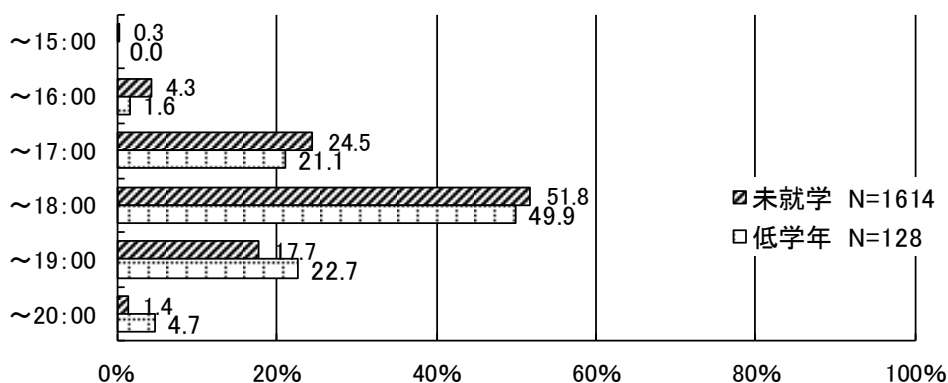

- 土曜日の利用希望時間帯は、未就学、低学年ともに8時台から17時台で半数以上の利用希望があります。

土曜日の利用希望時間帯

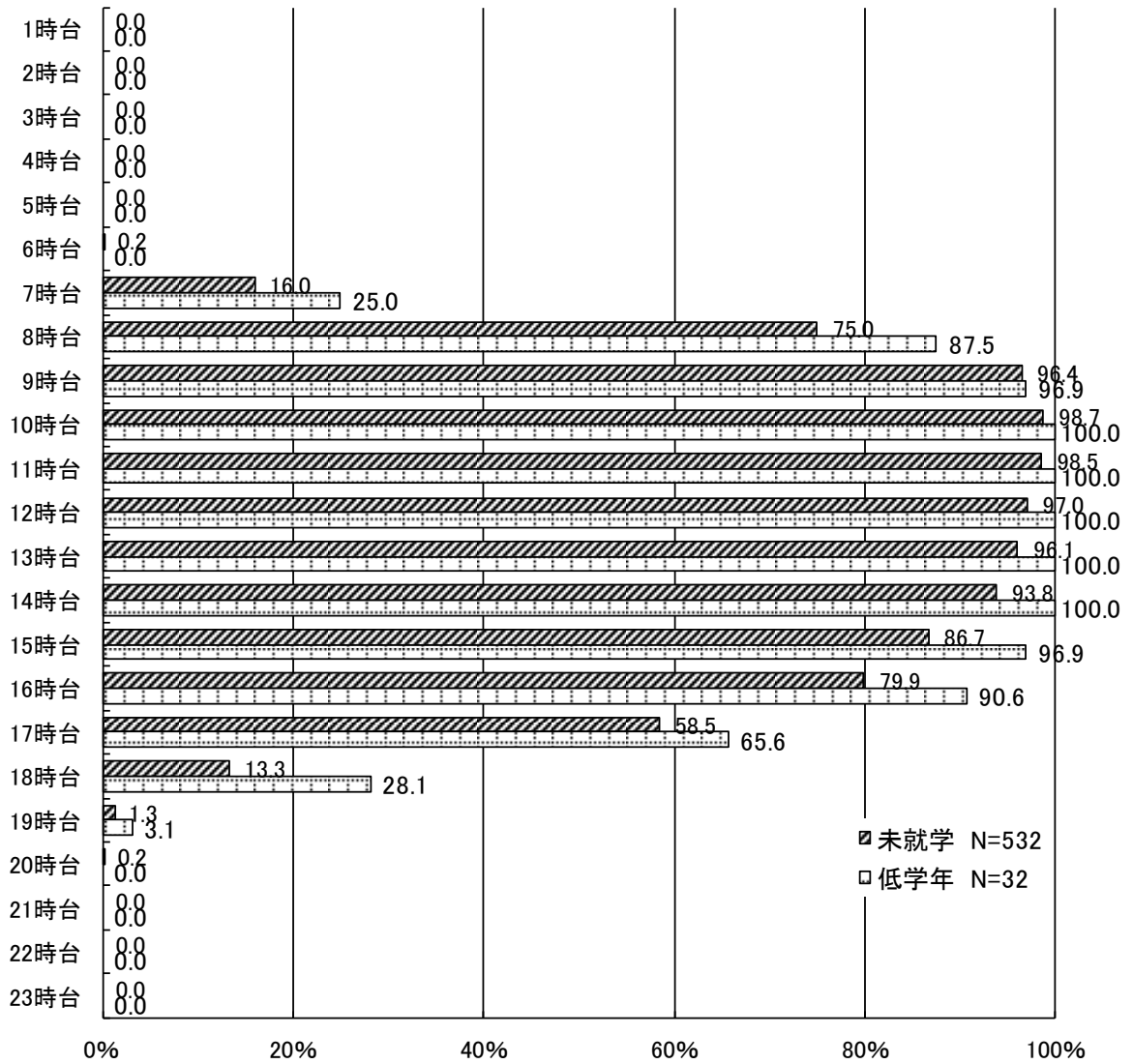

- 日曜日・祝日は、未就学では、「利用する必要はない」が67.8%と最も高く、次いで「小学校6年生まで利用したい」が9.9%、「小学校3年生まで利用したい」が4.5%と続いています。
- 低学年では、「利用する必要はない」が61.1%と最も高く、次いで「小学校6年生まで利用したい」が8.5%、「小学校5年生まで利用したい」が2.8%と続いています。

②日曜日・祝日

【未就学】【低学年】

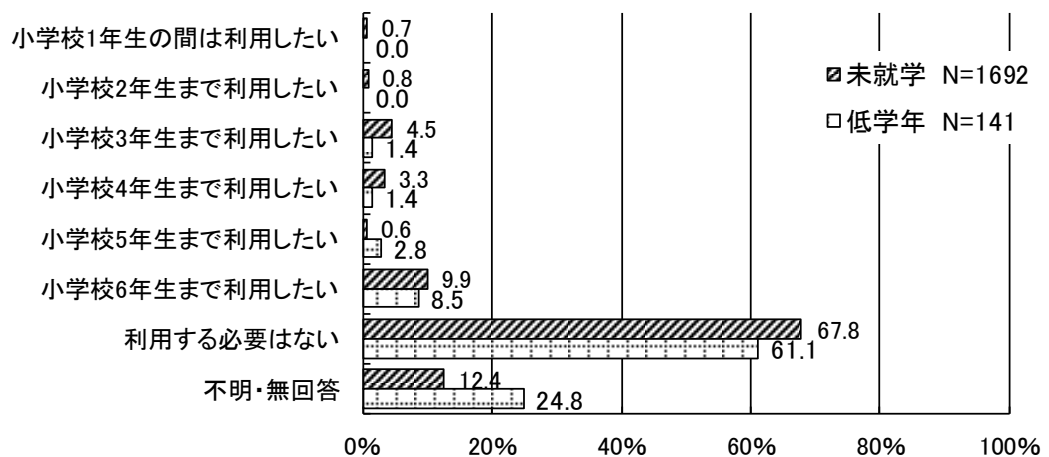

- 日曜日・祝日の利用希望時間帯は、未就学、低学年ともに8時台から17時台で半数以上の利用希望があります。

利用希望時間帯

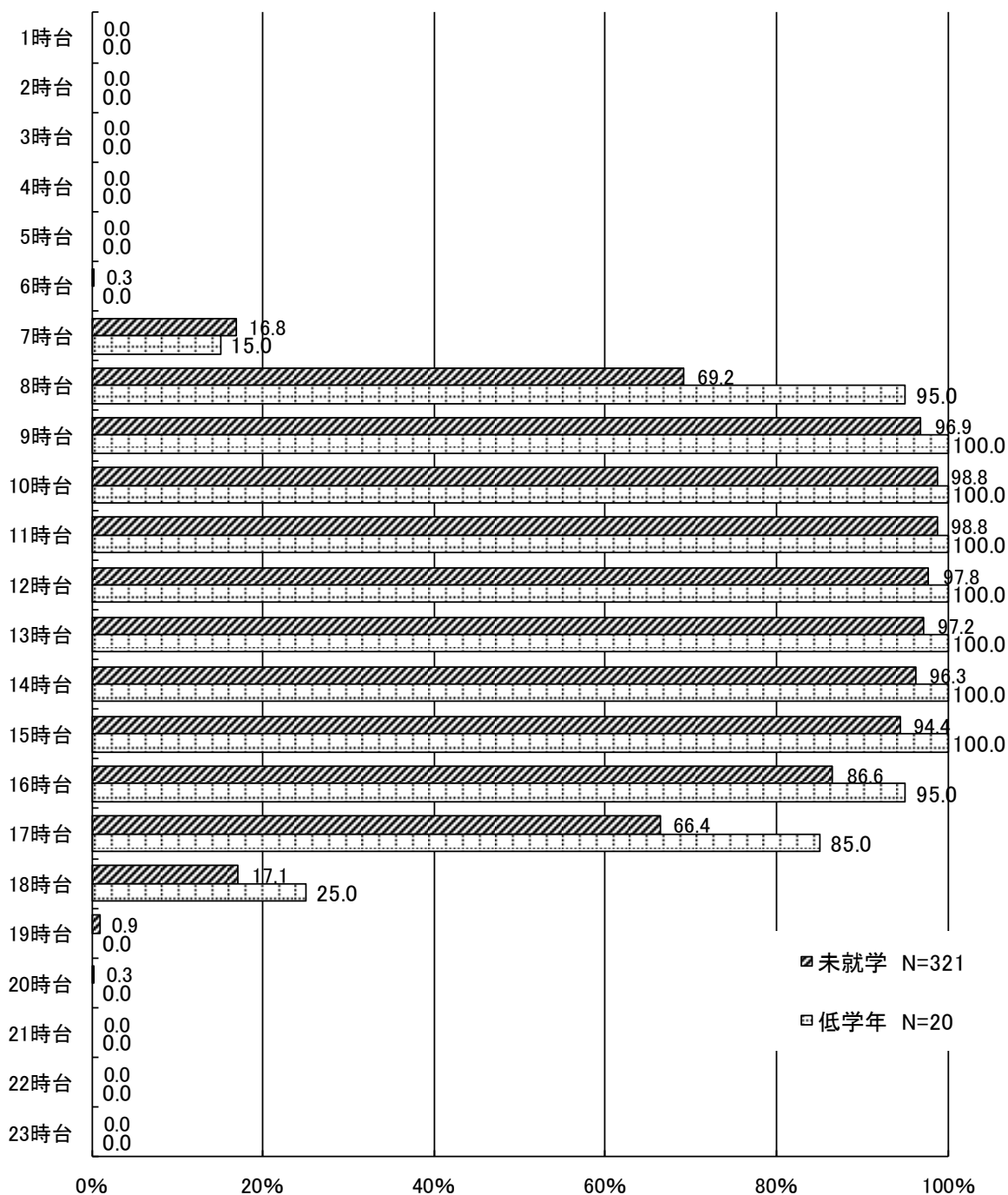

(7)

夏休み・冬休みなどの長期の休暇期間中の児童コミュニティクラブ(学童保育)の利用希望はありますか。(○は1つ)

【未就学 問29】【低学年 問15】

- 未就学では、「利用する必要はない」が32.7%と最も高く、次いで「小学校6年生まで利用したい」が29.6%、「小学校3年生まで利用したい」が14.8%と続いています。
- 低学年では、「利用する必要はない」が36.2%と最も高く、次いで「小学校6年生まで利用したい」が29.5%、「小学校4年生まで利用したい」が13.0%と続いています。
- 利用希望時間帯は、未就学、低学年ともに8時台から17時台で半数以上の利用希望があります。

【低学年】

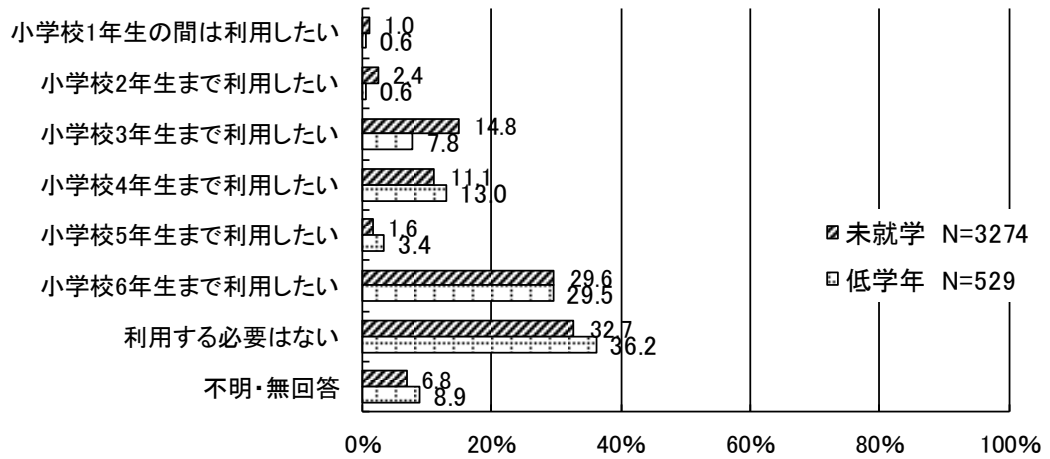

利用希望時間帯

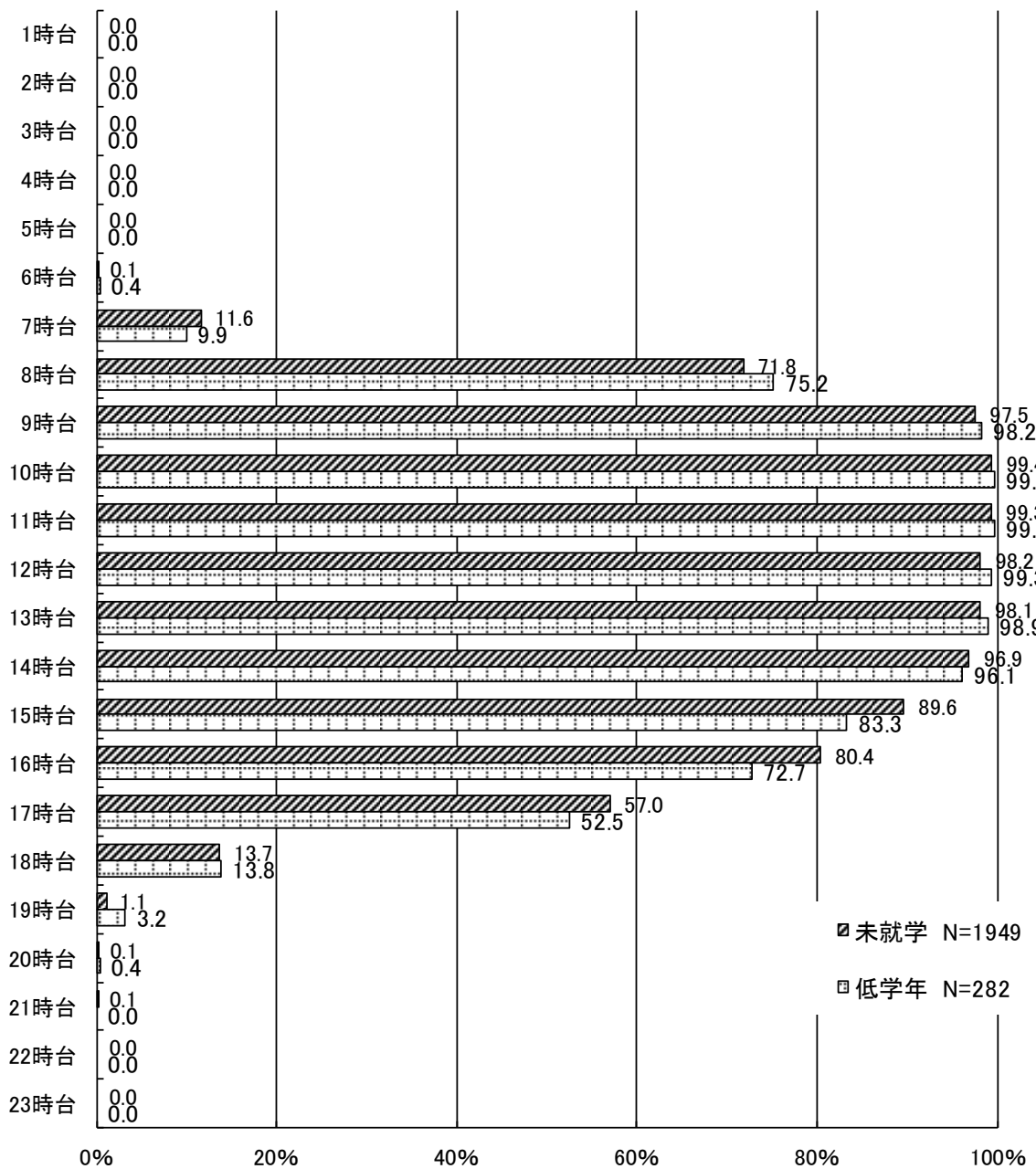

11. 育児休業や短時間勤務制度など職場の両立支援制度

(1)

お子さんが生まれた時、父母のいずれかもしくは双方が育児休業を取得しましたか。
 母親、父親それぞれについて、当てはまる番号に○をつけてください。(○は1つずつ)
【未就学 問30】

- 未就学の母親は、「働いていなかった」が49.8%と最も高く、次いで「取得した(取得中である)」が36.8%、「取得していない」が10.8%と続いています。
- 未就学の父親は、「取得していない」が90.0%と最も高く、次いで「取得した(取得中である)」が4.2%、「働いていなかった」が0.8%と続いています。
- 「働いていなかった」という方や不明・無回答の方を除いた、育児休業取得率は母親が77.4%、父親が4.5%という状況です。
- 現在の家庭類型別で見ると、両親ともにフルタイムのB(フルタイム×フルタイム)の家庭は、「取得した(取得中である)」が86.3%となっています。

【未就学】

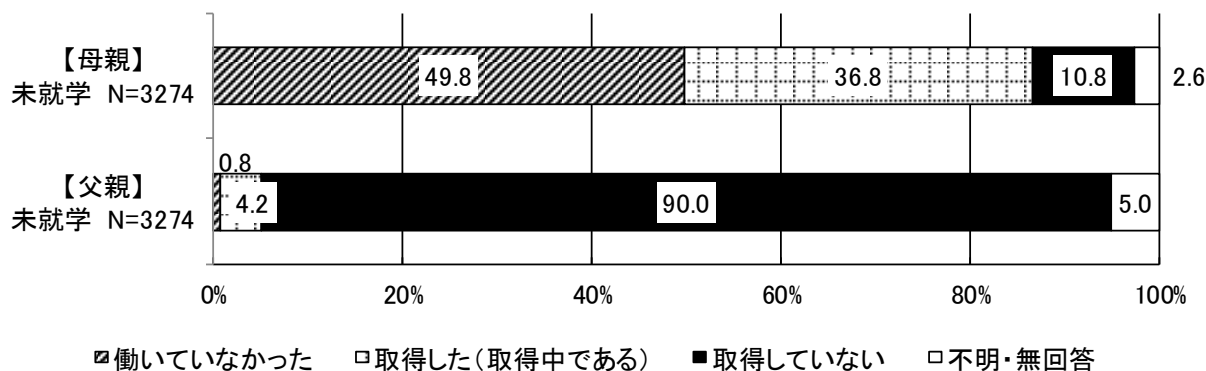

【未就学 現在の家庭類型別】

		回答者数	働いていなかった	取得した(取得中である)	取得していない	不明・無回答
全体		3274	49.8%	36.8%	10.8%	2.6%
家庭類型【現在】	A(ひとり親家庭)	115	50.4%	21.7%	20.9%	7.0%
	B(フルタイム×フルタイム)	992	6.7%	86.3%	5.6%	1.4%
	C(フルタイム×パートタイム月120時間以上等)	308	30.2%	53.3%	14.9%	1.6%
	C'(フルタイム×パートタイム月64時間未満等)	407	71.2%	14.0%	13.3%	1.5%
	D(いずれか家事専業)	1353	79.3%	5.7%	11.7%	3.3%

(2)

育児休業を取得していない方はその理由を選択してください。(〇はいくつでも)

【未就学 問30】

- 未就学の母親は、「子育てや家事に専念するため退職した」が44%と最も高く、次いで「職場に育児休業の制度がなかった(就業規則に定めがなかった)」が15.9%、「その他」が15.3%、「職場に育児休業を取りにくい雰囲気があった」が9.9%と続いています。
- 未就学の父親は、「配偶者が働いていない、祖父母等の親族にみてもらえるなど、育児休業を取得する必要がなかった」が40.5%と最も高く、次いで「仕事が忙しかった」が35.7%、「職場に育児休業を取りにくい雰囲気があった」が31.4%、「配偶者が育児休業を取得した」が28.0%と続いています。

【未就学】(母親の回答の多い順に並び替え)

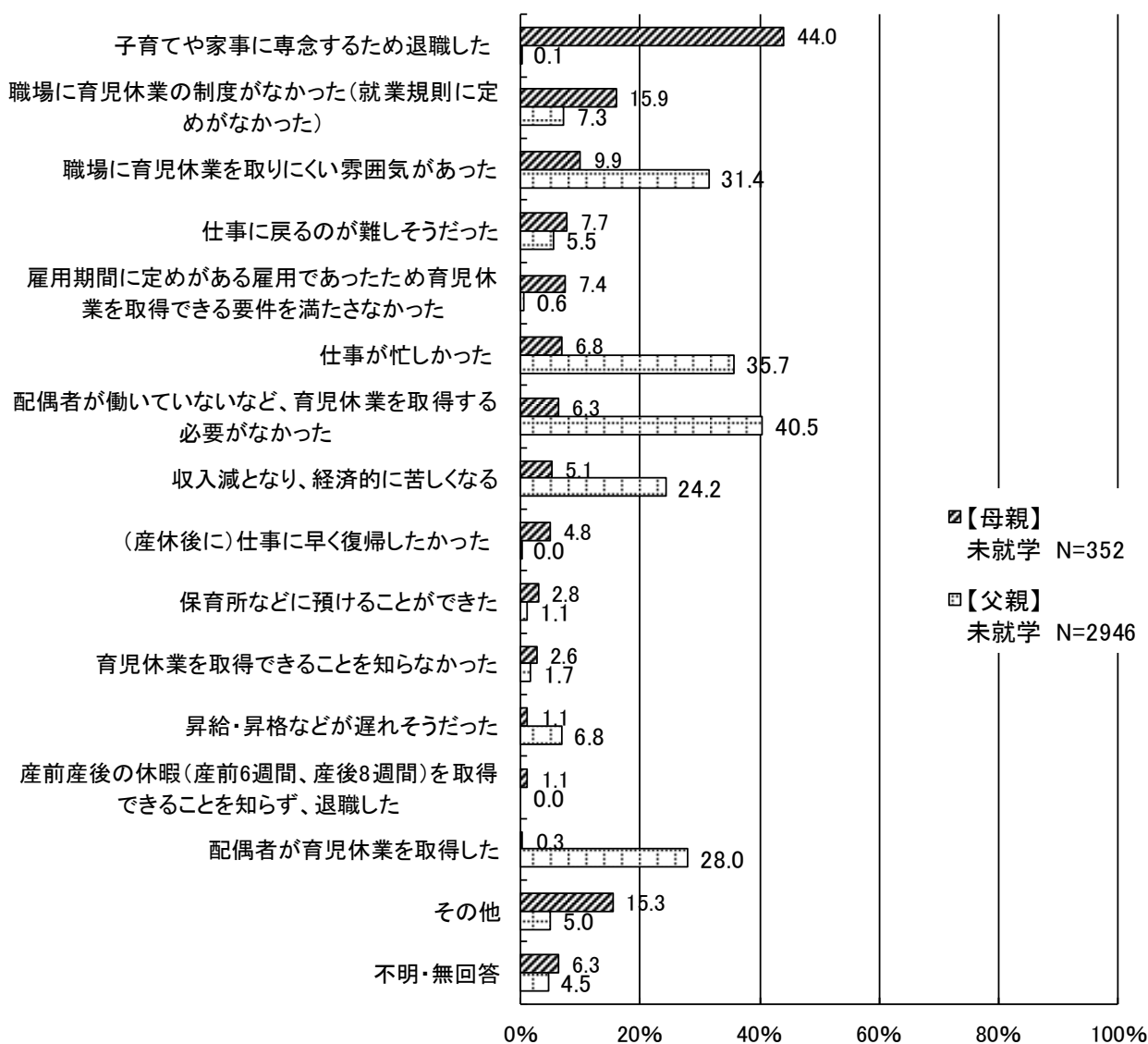

(3)

(1)で「取得した(取得中である)」に○をつけた方にうかがいます。
育児休業取得後、職場に復帰しましたか。(○は1つ)
【未就学 問30-1】

- 母親は、「育児休業取得後、職場に復帰した」が67.2%と最も高く、次いで「現在も育児休業中である」が23.8%、「育児休業終了の時期にあわせて仕事をやめた」が3.5%、「育児休業中に仕事をやめた」が2.8%と続いています。
- 父親は、「育児休業取得後、職場に復帰した」が90.6%と最も高く、次いで「現在も育児休業中である」が2.9%と続いています。

【未就学】

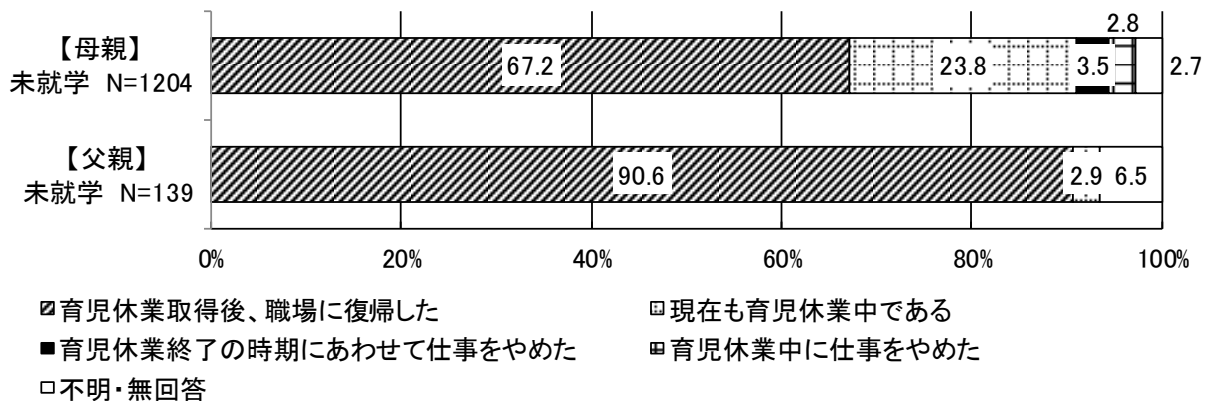

(4)

(3)で「育児休業取得後、職場に復帰した」に○をつけた方にうかがいます。
育児休業から職場に復帰したのは、4月の保育所の一斉入園のタイミングに合わせましたか。
あるいはそれ以外でしたか。(○は1つ)
【未就学 問30-2】

- 母親は、「それ以外だった」が50.6%、「年度初めの入園に合わせたタイミングだった」が48.3%となっています。
- 父親は、「それ以外だった」が87.3%、「年度初めの入園に合わせたタイミングだった」が4.8%となっています。

【未就学】

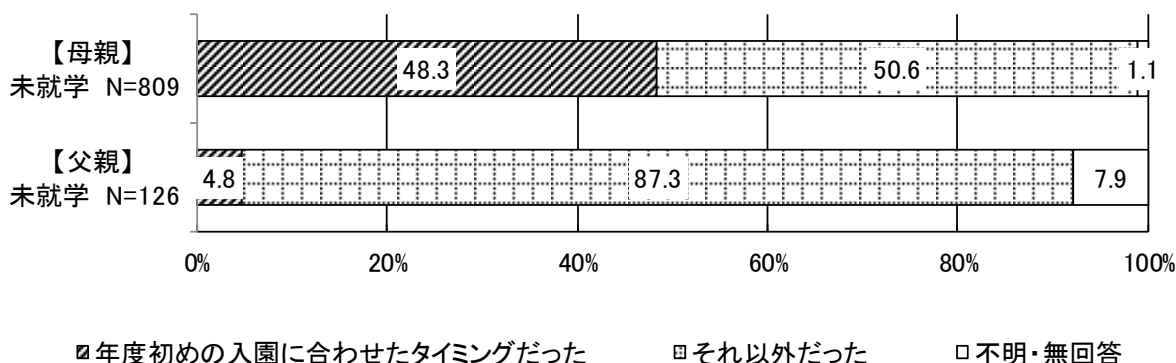

(5)

(3)で「育児休業取得後、職場に復帰した」に○をつけた方にうかがいます。
育児休業からは、「実際」にお子さんが何歳何か月のときに職場復帰しましたか。また、お勤め先の育児休業の制度の期間内で、何歳何か月のときまで取りたかったですか。
【未就学 問30-3】

- 母親は、職場復帰の実際は平均で1歳0か月、理想は1歳5か月となっています。
- 父親は、職場復帰の実際は平均で0歳5か月、理想は0歳8か月となっています。

(6)

(5)で実際の復帰と希望が異なる方にうかがいます。
希望の時期に職場復帰しなかったのは、どのような理由からですか。(〇はいくつでも)
【未就学 問30-4】

- 母親は、「希望」より早く復帰した理由は「希望する保育所に入るため」が54.3%と最も高く、次いで「経済的な理由で早く復帰する必要があった」が27.3%、「人事異動や業務の節目の時期に合わせるため」と「その他」がいずれも23.3%と続いています。
- 「希望」より遅く復帰した理由は、「希望する保育所に入れなかったため」が74.3%と最も高く、次いで「子どもをみてくれる人がいなかったため」と「その他」がいずれも16.2%、「自分や子どもなどの体調が思わしくなかったため」が9.5%と続いています。
- 父親は、「希望」より早く復帰した理由は「経済的な理由で早く復帰する必要があった」が45.6%と最も高く、次いで「その他」が29.4%、「希望する保育所に入るため」と「人事異動や業務の節目の時期に合わせるため」がいずれも19.1%と続いています。

①「希望」より早く復帰した理由

【未就学】(母親の回答の多い順に並び替え)

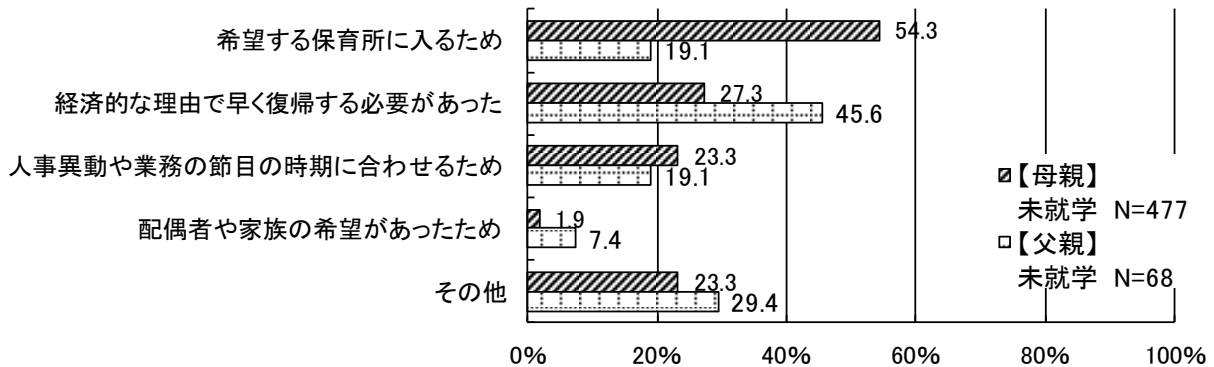

②「希望」より遅く復帰した理由

【未就学】(母親の回答の多い順に並び替え)

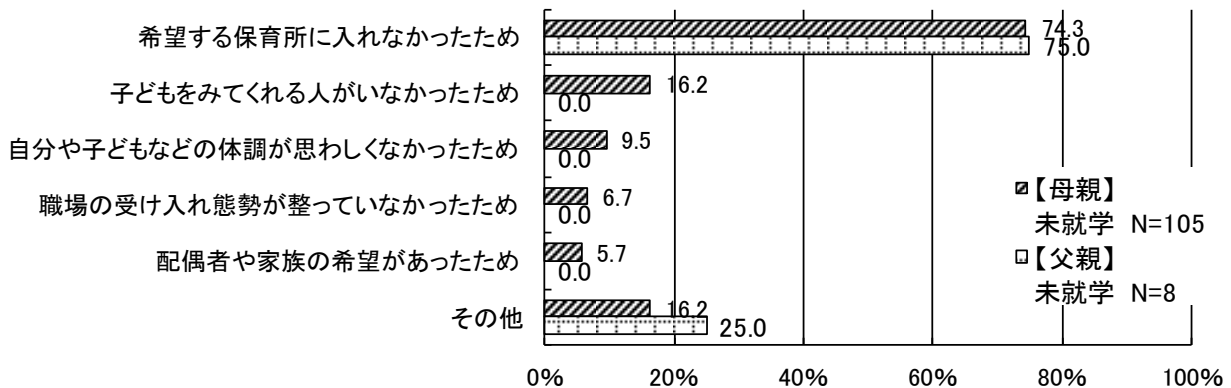

(7)

(3)で「育児休業取得後、職場に復帰した」に○をつけた方にうかがいます。
お勤め先に、育児のために3歳まで休暇を取得できる制度があった場合、「希望」としてはお子さんが何歳何か月のときまで取りたかったですか。
【未就学 問30-5】

- 平均で、母親は2歳3か月まで、父親は1歳7か月までとなっています。

(8)

(3)で「育児休業取得後、職場に復帰した」に○をつけた方にうかがいます。
育児休業からの職場復帰後に、短時間勤務制度を利用しましたか。(○は1つ)
【未就学 問30-6】

- 母親は、「利用した」が54.7%と最も高く、次いで「利用したかったが、利用しなかった(利用できなかった)」が24.8%、「利用する必要がなかった」が17.4%と続いています。
- 父親は、「利用する必要がなかった」が61.0%と最も高く、次いで「利用したかったが、利用しなかった(利用できなかった)」が16.7%、「利用した」が4.0%と続いています。

【未就学】

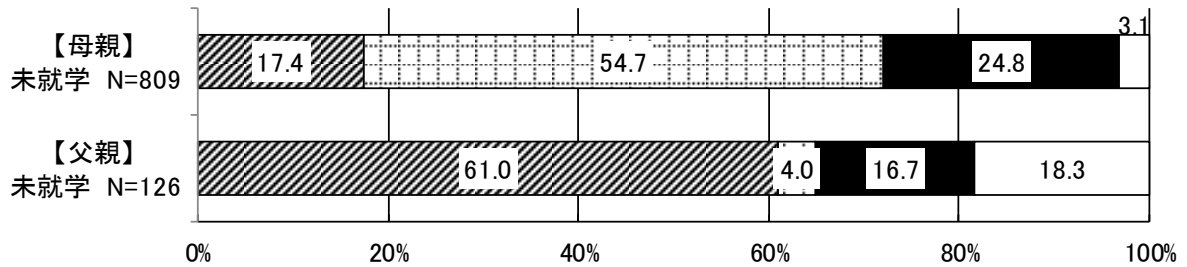

▨利用する必要がなかった ▩利用した ■利用したかったが、利用しなかった(利用できなかった) □不明・無回答

(9)

(8)で「利用したかったが、利用しなかった(利用できなかった)」に○をつけた方にうかがいます。
短時間勤務制度を利用しなかった(利用できなかった)理由についてお答えください。
(○はいくつでも)
【未就学 問30-7】

- 母親は、「短時間勤務にすると給与が減額される」が52.7%と最も高く、次いで「職場に短時間勤務制度を取りにくい雰囲気があった」が45.8%、「仕事が忙しかった」が31.3%、「短時間勤務にすると保育所の入園申請の優先順位が下がる」が28.4%と続いています。
- 父親は、回答者が少数のため参考値です。

【未就学】(母親の回答の多い順に並び替え)

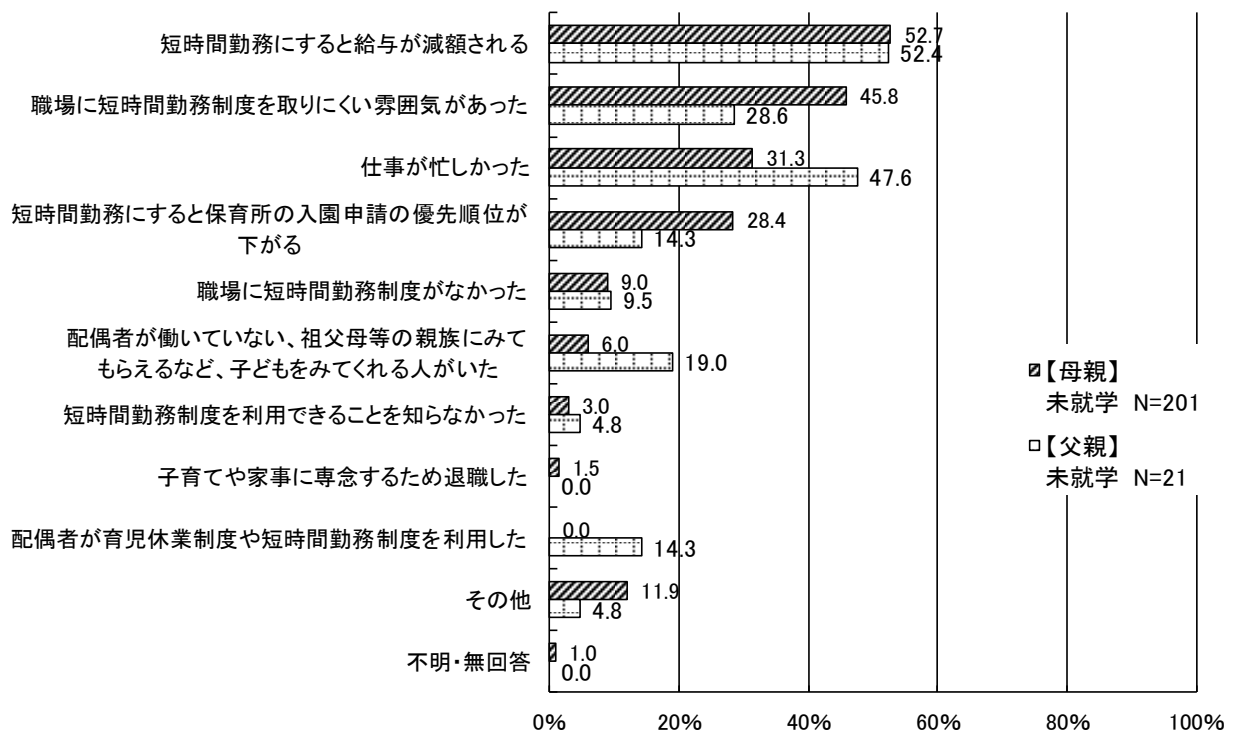

(10)

(3)で「現在も育児休業中である」に○をつけた方にうかがいます。
 お子さんが1歳になったときに必ず利用できる子どもを預ける事業があれば、1歳になるまで
 育児休業を取得しますか。又は、預けられる事業があっても1歳になる前に復帰しますか。
 (○は1つ)
【未就学 問30-8】

- 母親は、「1歳になるまで育児休業を取得したい」が84.3%、「1歳になる前に復帰したい」が8.0%となっています。
- 父親は、回答者が少数のため参考値です。

【未就学】

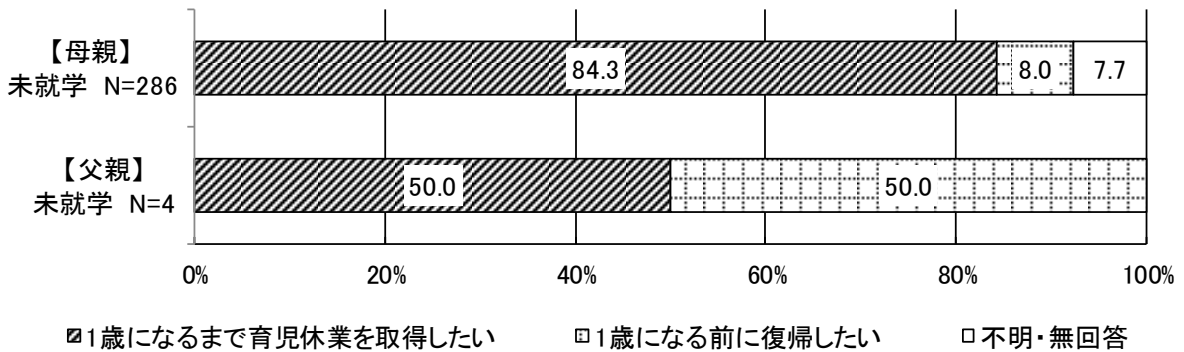

(11)

(3)で「育児休業終了の時期にあわせて仕事をやめた」又は「育児休業中に仕事をやめた」に○をつけた方にうかがいます。
 仕事をやめた理由についてお答えください。(○はいくつでも)
【未就学 問30-8】

- 母親は、「子育てや家事に専念するため」が38.2%と最も高く、次いで「仕事に戻るのが難しそうだったため」が35.5%、「お子さんを希望する保育所にいれられなかったため」が23.7%、「その他」が19.7%と続いています。

【未就学】(母親の回答の多い順に並び替え)

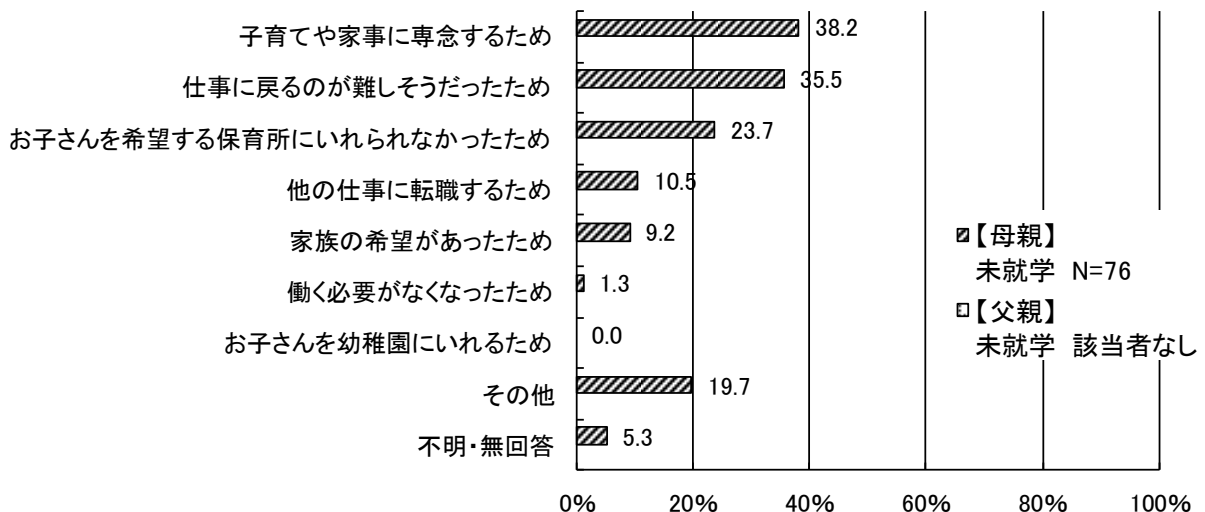

12. 子育てについての考えや感じていること

(1)

保護者の方は、いつごろから伊勢原市にお住まいですか。(〇は1つ)
【未就学 問31】【低学年 問16】

- 未就学では、「以前から伊勢原市に住んでいる」が36.5%、「第一子が生まれる前に伊勢原市に引っ越してきた」が34.5%、「第一子が生まれた後に伊勢原市に引っ越してきた」が27.2%と続いています。
- 低学年では、「以前から伊勢原市に住んでいる」が34.0%、「第一子が生まれる前に伊勢原市に引っ越してきた」が33.5%、「第一子が生まれた後に伊勢原市に引っ越してきた」が30.6%と続いています。
- お住まいの小学校区別で見ると、緑台は「第一子が生まれた後に伊勢原市に引っ越してきた」が39.5%と比較的高く、緑台や成瀬、石田は「第一子が生まれる前に伊勢原市に引っ越してきた」という方を含め、転入してきた方が約70%となっています。

【未就学】【低学年】

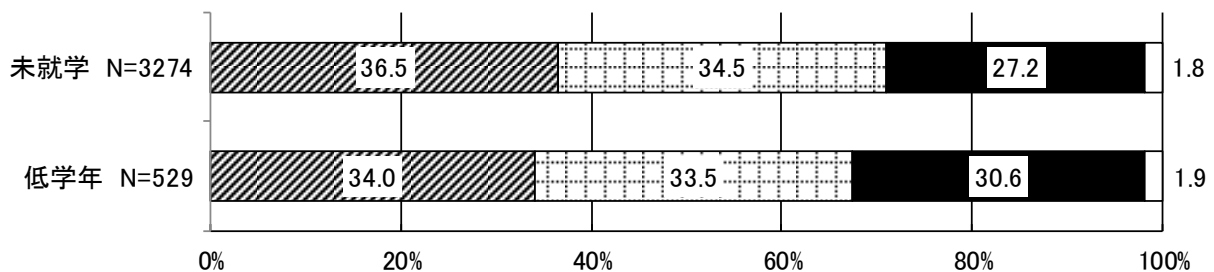

- ▣ 以前から伊勢原市に住んでいる
- ▤ 第一子が生まれる前に伊勢原市に引っ越してきた
- 第一子が生まれた後に伊勢原市に引っ越してきた
- 不明・無回答

【未就学 お住まいの小学校区別】

	回答者数	以前から伊勢原市に住んでいる	第一子が生まれる前に伊勢原市に引っ越してきた	第一子が生まれた後に伊勢原市に引っ越してきた	不明・無回答	
全体	3274	36.5%	34.5%	27.2%	1.8%	
お住まいの小学校区	伊勢原	584	37.1%	34.1%	27.6%	1.2%
	大山	21	76.2%	14.3%	9.5%	0.0%
	高部屋	256	40.6%	35.2%	21.9%	2.3%
	比々多	348	40.8%	33.3%	23.3%	2.6%
	成瀬	490	29.6%	38.6%	30.8%	1.0%
	大田	257	43.1%	33.5%	22.2%	1.2%
	桜台	387	39.0%	33.1%	26.1%	1.8%
	緑台	167	24.6%	32.3%	39.5%	3.6%
	竹園	228	42.1%	30.7%	25.4%	1.8%
	石田	398	31.4%	35.9%	30.7%	2.0%

(2)

伊勢原市への転入を決めた理由は何ですか。(〇はいくつでも)

【未就学 問 31-1】【低学年 問 16-1】

- 未就学では、「勤務地に近い」が50.2%と最も高く、次いで「親族や知人が近くにいる」が32.6%、「住宅事情がよい(価格や家賃が手ごろ)」が26.2%、「その他(主な内容:配偶者の地元だから、結婚を機に、社宅や寮がある、保育園に空きがあった、入園したい園があった 等)」が15.8%と続いています。
- 低学年では、「勤務地に近い」が49.9%と最も高く、次いで「親族や知人が近くにいる」が34.2%、「住宅事情がよい(価格や家賃が手ごろ)」が22.7%、「自然環境がよい」が18.0%と続いています。

【未就学】【低学年】(回答の多い順に並び替え)

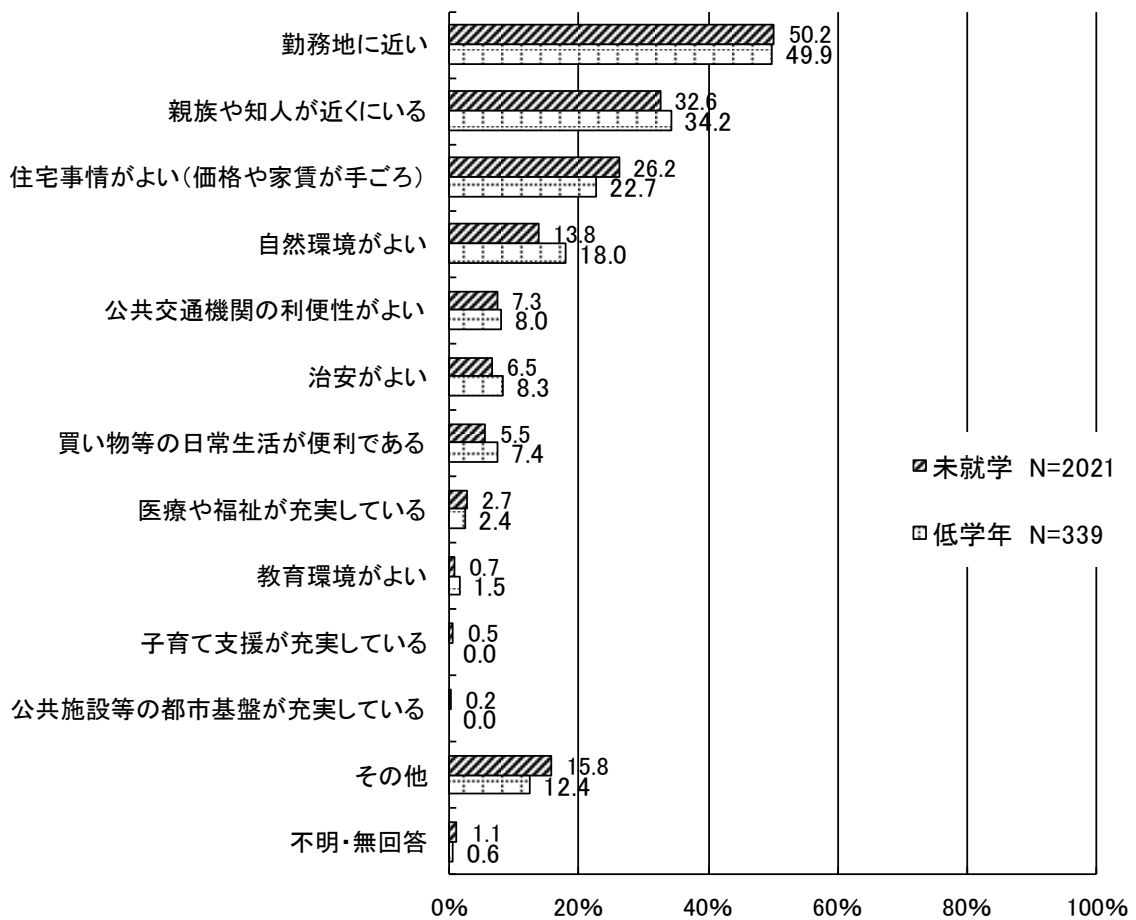

(3)

自分自身の子育てが、地域の人々や地域社会に支えられていると思いますか。(〇は1つ)
【未就学 問 32】【低学年 問 17】

- 未就学では、「どちらかというと思う」が37.8%と最も高く、次いで「そう思う」が18.8%、「わからない」が15.1%、「どちらかというと思わない」が13.3%と続いています。
- 低学年では、「どちらかというと思う」が42.8%と最も高く、次いで「そう思う」が18.5%、「そう思わない」が14.6%、「どちらかというと思わない」が12.9%と続いています。
- 未就学について、お住まいの小学校区別で見ると、「そう思う」、「どちらかというと思う」という肯定的な評価は、石田が64.3%、大山が61.9%、大田が61.1%と、これらの校区で比較的高い一方、緑台は同回答が47.2%と比較的低くなっています。
- 未就学について、伊勢原市の子育ての環境や支援への満足度別で見ると、環境や支援に「満足していない」という否定的な評価の場合は、「そう思わない」が34.6%と比較的高くなっています。

【未就学】【低学年】

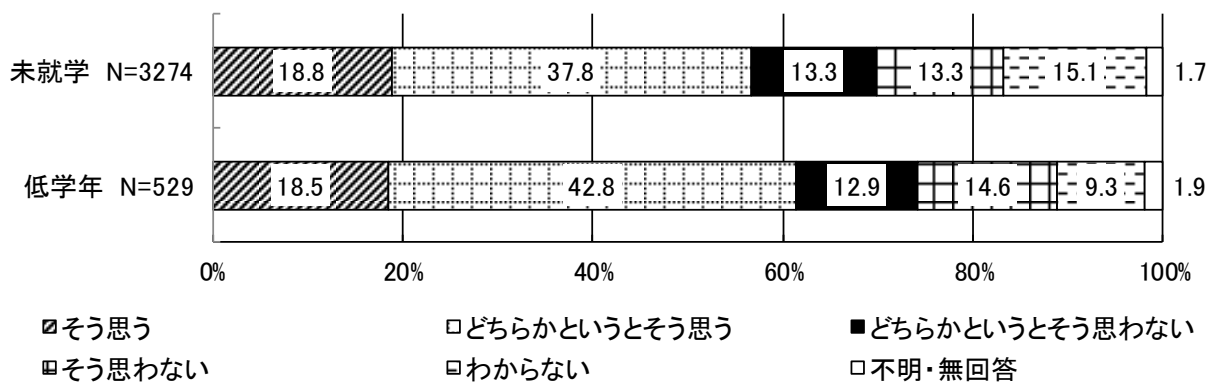

【未就学 お住まいの小学校区別等】

		回答者数	そう思う	どちらかというと思う	どちらかというと思わない	そう思わない	わからない	不明・無回答
全体		3274	18.8%	37.8%	13.3%	13.3%	15.1%	1.7%
お住まいの小学校区	伊勢原	584	20.2%	37.0%	11.8%	13.7%	15.9%	1.4%
	大山	21	23.8%	38.1%	0.0%	23.8%	14.3%	0.0%
	高部屋	256	19.9%	35.2%	8.6%	16.0%	18.0%	2.3%
	比々多	348	21.0%	36.2%	14.7%	12.9%	12.9%	2.3%
	成瀬	490	14.9%	40.4%	13.9%	12.2%	17.8%	0.8%
	大田	257	18.7%	42.4%	10.9%	14.8%	12.8%	0.4%
	桜台	387	16.0%	37.8%	14.7%	13.2%	17.3%	1.0%
	緑台	167	17.4%	29.8%	16.2%	16.8%	16.2%	3.6%
	竹園	228	19.3%	34.7%	16.2%	16.2%	11.8%	1.8%
	石田	398	23.1%	41.2%	14.3%	8.3%	10.1%	3.0%
伊勢原市の子育ての環境や支援への満足度	満足している	123	65.0%	26.8%	3.3%	0.0%	3.3%	1.6%
	やや満足している	429	33.6%	50.5%	4.4%	3.5%	6.8%	1.2%
	ふつう	1291	16.6%	42.4%	11.2%	7.5%	20.4%	1.9%
	やや満足していない	656	14.5%	38.2%	21.6%	9.9%	14.9%	0.9%
	満足していない	738	10.2%	24.5%	16.9%	34.6%	12.2%	1.6%

- 低学年について、お住まいの小学校区別で見ると、「そう思う」、「どちらかというと思う」という肯定的な評価は、石田が75.8%、比々多が71.2%と、これらの校区で比較的高い一方、桜台は同回答が45.3%と比較的低くなっています。
- 低学年について、伊勢原市の子育ての環境や支援への満足度別で見ると、環境や支援に「満足していない」という否定的な評価の場合は、「そう思わない」が34.6%と比較的高くなっています。

【低学年 お住まいの小学校区別等】

		回答者数	そう思う	どちらかというと思う	どちらかというと思わない	そう思わない	わからない	不明・無回答
お住まいの小学校区	全体	529	18.5%	42.8%	12.9%	14.6%	9.3%	1.9%
	伊勢原	71	22.5%	43.6%	14.1%	8.5%	9.9%	1.4%
	大山	7	28.5%	28.6%	28.6%	14.3%	0.0%	0.0%
	高部屋	39	25.6%	41.1%	7.7%	20.5%	5.1%	0.0%
	比々多	52	25.0%	46.2%	9.6%	13.5%	3.8%	1.9%
	成瀬	69	11.6%	50.8%	15.9%	8.7%	13.0%	0.0%
	大田	60	20.0%	33.4%	10.0%	20.0%	13.3%	3.3%
	桜台	64	10.9%	34.4%	21.9%	15.6%	15.6%	1.6%
	緑台	45	11.1%	44.4%	15.6%	17.8%	11.1%	0.0%
	竹園	51	17.6%	41.1%	11.8%	21.6%	2.0%	5.9%
伊勢原市の子育ての環境や支援への満足度	石田	58	20.7%	55.1%	6.9%	12.1%	5.2%	0.0%
	満足している	19	73.7%	26.3%	0.0%	0.0%	0.0%	0.0%
	やや満足している	53	35.8%	60.4%	0.0%	3.8%	0.0%	0.0%
	ふつう	158	19.0%	56.3%	9.5%	4.4%	10.8%	0.0%
	やや満足していない	137	16.1%	42.3%	20.4%	11.7%	9.5%	0.0%
	満足していない	150	8.7%	28.7%	16.7%	34.6%	11.3%	0.0%

(4)

子育てについて、あなたはどのように感じていますか。(○は1つ)
【未就学 問33】【低学年 問18】

- 未就学では、「楽しいと感じる時のほうが多い」が55.9%と最も高く、次いで「楽しいと感じるときとつらいと感じるときが同じくらい」が34.8%、「つらいと感じる時のほうが多い」が4.2%、「わからない」が2%と続いています。
- 低学年では、「楽しいと感じる時のほうが多い」が49.8%と最も高く、次いで「楽しいと感じるときとつらいと感じるときが同じくらい」が39.7%、「つらいと感じる時のほうが多い」が4.7%、「わからない」が2.6%と続いています。

【未就学】【低学年】

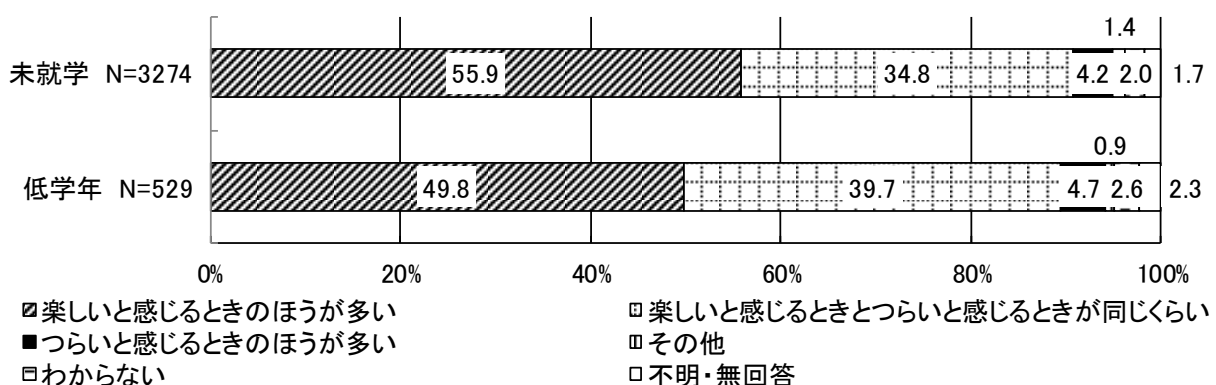

- 未就学について、お子さんの年齢(学年単位)別で見ると、0歳は「楽しいと感じるときの方が多
い」が65.4%と、他の年齢と比べて高くなっています。
- 現在の家庭類型別で見ると、A(ひとり親家庭)は「楽しいと感じるときの方が多
い」が40.9%と
比較的low、「楽しいと感じるときとつらいと感じるときが同じくらい」が42.5%と比較的highな
っています。
- 低学年について、お子さんの学年別で見ると、「楽しいと感じるときの方が多
い」との回答率に学
年による大きな差は見られません。
- 現在の家庭類型別で見ると、A(ひとり親家庭)とC'(フルタイム×パートタイム月64時間未満等)
の家庭は、「楽しいと感じるときの方が多
い」がいずれも40%台と比較的lowな
っています。

【未就学 お子さんの年齢(学年単位)別等】

		回答者数	楽しいと 感じる時 のほう が多い	楽しいと 感じる時 とつら いと感 じると きが 同じく らい	つら いと 感 じると きの ほう が多 い	その他	わか らな い	不明・無 回答
全体		3274	55.9%	34.8%	4.2%	1.4%	2.0%	1.7%
お子さんの 年齢(学年 単位)	0歳	689	65.4%	28.2%	1.7%	1.2%	1.9%	1.6%
	1歳	465	57.6%	32.7%	4.5%	0.9%	2.8%	1.5%
	2歳	503	54.2%	37.6%	3.0%	1.2%	1.2%	2.8%
	3歳	488	48.9%	39.1%	6.1%	1.6%	2.3%	2.0%
	4歳	511	53.1%	38.0%	4.9%	1.6%	1.6%	0.8%
	5歳	541	52.2%	36.4%	5.0%	2.0%	2.6%	1.8%
家庭類型 【現在】	A(ひとり親家庭)	115	40.9%	42.5%	5.2%	3.5%	0.9%	7.0%
	B(フルタイム×フルタイム)	992	60.9%	32.0%	3.3%	1.3%	0.9%	1.6%
	C(フルタイム×パートタイム月120時間以上等)	308	53.8%	37.7%	2.6%	1.3%	2.3%	2.3%
	C'(フルタイム×パートタイム月64時間未満等)	407	55.4%	35.1%	5.9%	1.2%	1.7%	0.7%
	D(いずれか家事専業)	1353	54.9%	35.3%	4.6%	1.3%	2.5%	1.4%

【低学年 お子さんの学年別等】

		回答者数	楽しいと 感じる時 のほう が多い	楽しいと 感じる時 とつら いと感 じると きが 同じく らい	つら いと 感 じると きの ほう が多 い	その他	わか らな い	不明・無 回答
全体		529	49.8%	39.7%	4.7%	0.9%	2.6%	2.3%
お子さんの 学年	小学校1年生	161	50.3%	41.6%	3.7%	0.0%	2.5%	1.9%
	小学校2年生	173	49.2%	36.4%	6.9%	1.7%	3.5%	2.3%
	小学校3年生	182	50.0%	41.8%	3.3%	1.1%	2.2%	1.6%
家庭類型 【現在】	A(ひとり親家庭)	20	45.0%	45.0%	10.0%	0.0%	0.0%	0.0%
	B(フルタイム×フルタイム)	133	54.8%	35.3%	3.0%	2.3%	2.3%	2.3%
	C(フルタイム×パートタイム月120時間以上等)	26	57.7%	34.6%	0.0%	0.0%	0.0%	7.7%
	C'(フルタイム×パートタイム月64時間未満等)	173	46.3%	43.9%	5.8%	0.0%	1.7%	2.3%
	D(いずれか家事専業)	155	48.4%	38.1%	5.8%	1.3%	4.5%	1.9%

(5)

子育てする上で次のような不安等を感じることはありますか。次の①～⑬の項目それぞれについてお答えください。(○は1つずつ)

【未就学 問 34】【低学年 問 19】

- 未就学では、「よく感じる」「やや感じる」との回答が多いのは、⑬子育てにお金がかかる82.2%、③子育てによる身体の疲れを感じる79.2%、⑤子どもが思うようにならないとき、イライラする75.8%などとなっています。

【未就学】

未就学 N=2762

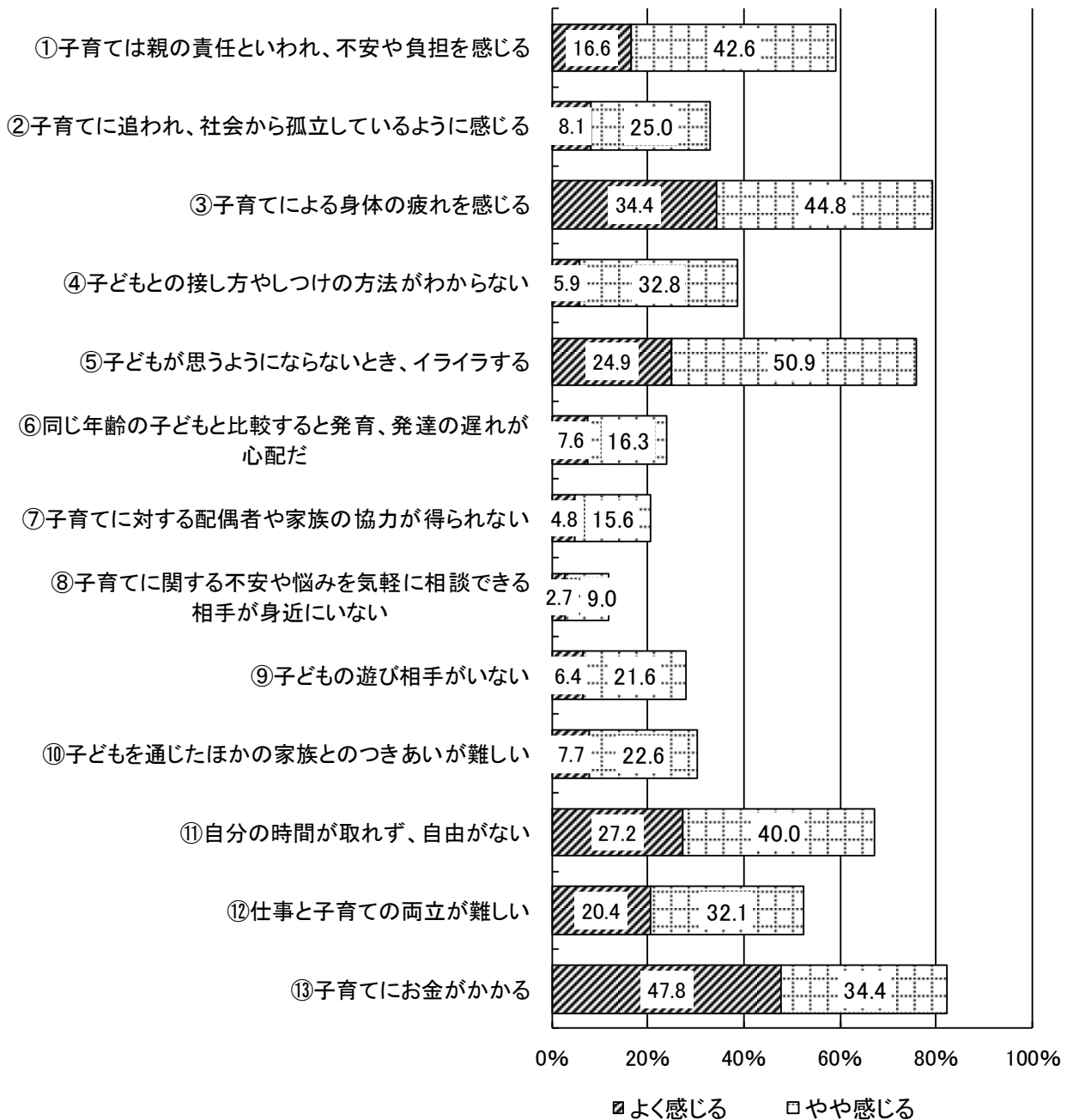

- 問36の伊勢原市の子育ての環境や支援への満足度について、「やや満足していない」、「満足していない」と回答した方に限定すると、「よく感じる」「やや感じる」との回答が多いのは、⑬子育てにお金がかかる88.0%、③子育てによる身体の疲れを感じる82.4%、⑤子どもが思うようにならないとき、イライラする80.5%などとなっています。
- ⑦子育てに対する配偶者や家族の協力が得られない、⑫仕事と子育ての両立が難しい、⑦子育てに対する配偶者や家族の協力が得られない、⑬子育てにお金がかかる、⑪自分の時間が取れず、自由がない、④子どもとの接し方やしつけの方法がわからない、これら5項目については、「よく感じる」「やや感じる」との回答率が前ページの未就学全体と比べて5%以上高くなっています。

【未就学 問36で、伊勢原市の子育ての環境や支援について「やや満足していない」「満足していない」という方】

未就学 N=1394

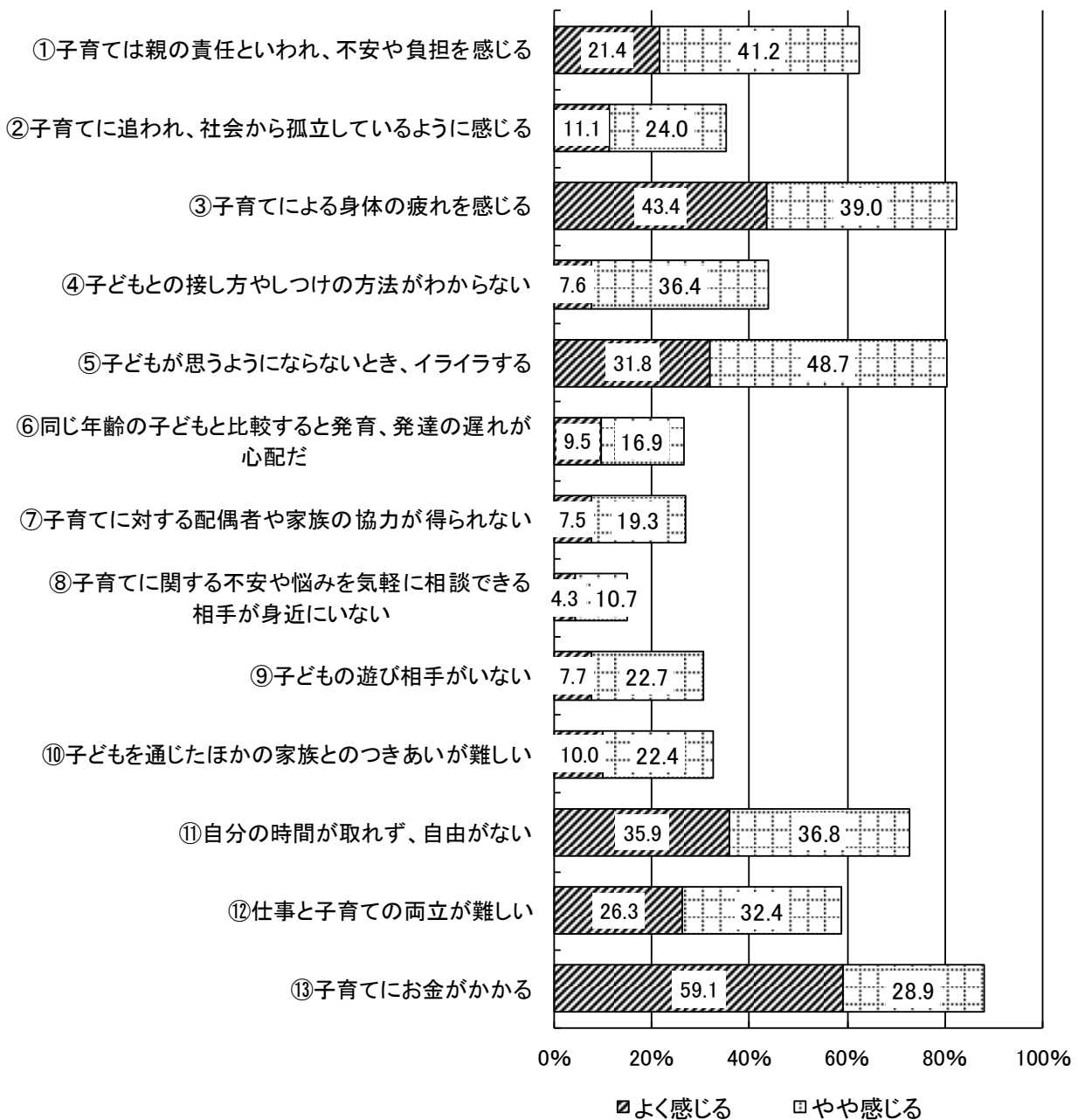

- 低学年では、「よく感じる」「やや感じる」との回答が多いのは、⑬子育てにお金がかかる85.6%、⑤子どもが思うようにならないとき、イライラする79.4%、③子育てによる身体の疲れを感じる65.0%などとなっています。

【低学年】

低学年 N=529

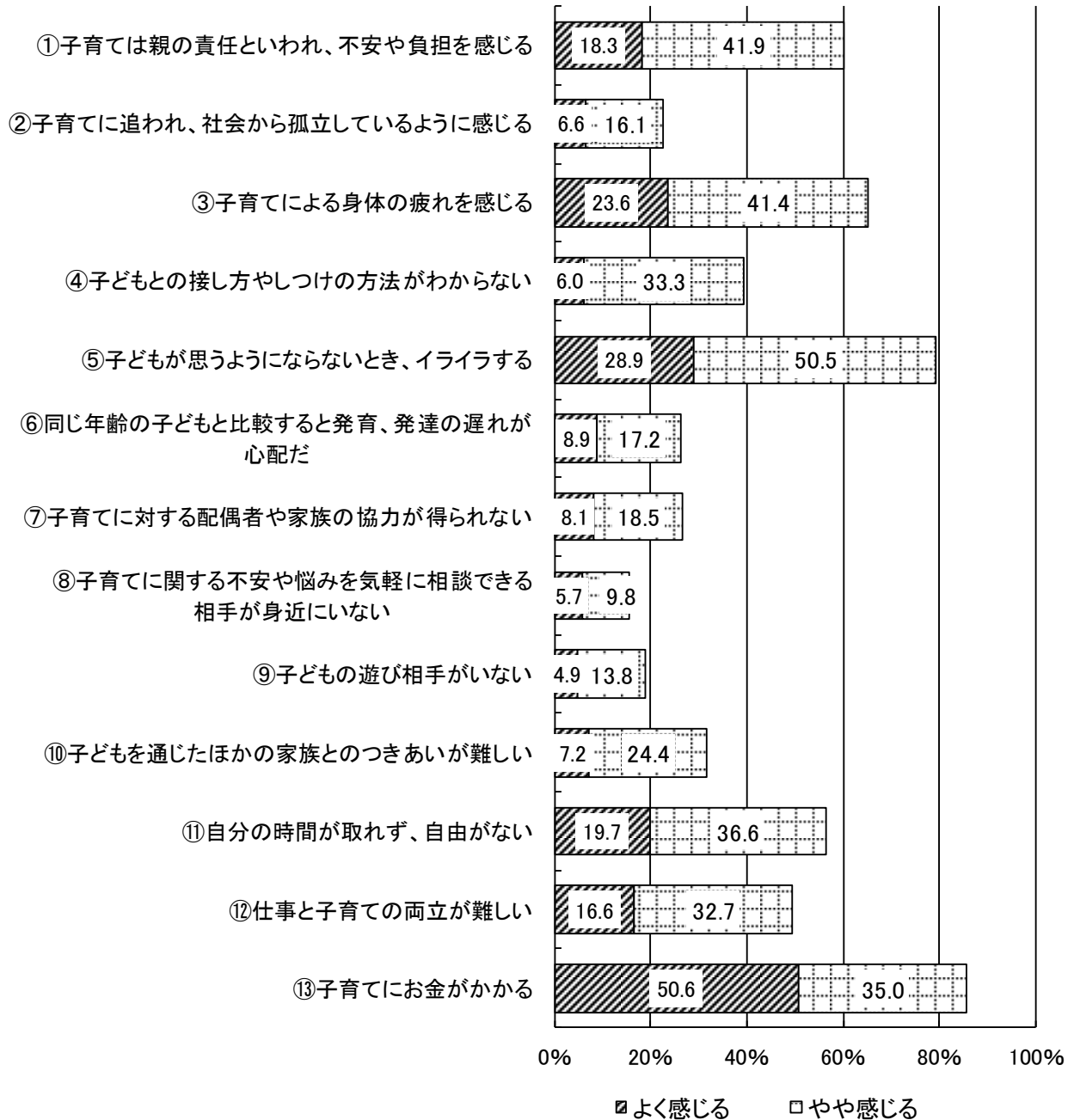

- 問20の伊勢原市の子育ての環境や支援への満足度について、「やや満足していない」、「満足していない」と回答した方に限定すると、「よく感じる」「やや感じる」との回答が多いのは、⑬子育てにお金がかかる91.0%、⑤子どもが思うようにならないとき、イライラする81.9%、③子育てによる身体の疲れを感じる68.3%などとなっています。
- ⑦子育てに対する配偶者や家族の協力が得られない、⑫仕事と子育ての両立が難しい、⑪自分の時間が取れず、自由がない、⑬子育てにお金がかかる、これら3項目については、「よく感じる」「やや感じる」との回答率が前ページの低学年全体と比べて5%以上高くなっています。

【低学年 問20で、伊勢原市の子育ての環境や支援について「やや満足していない」「満足していない」という方】

低学年 N=287

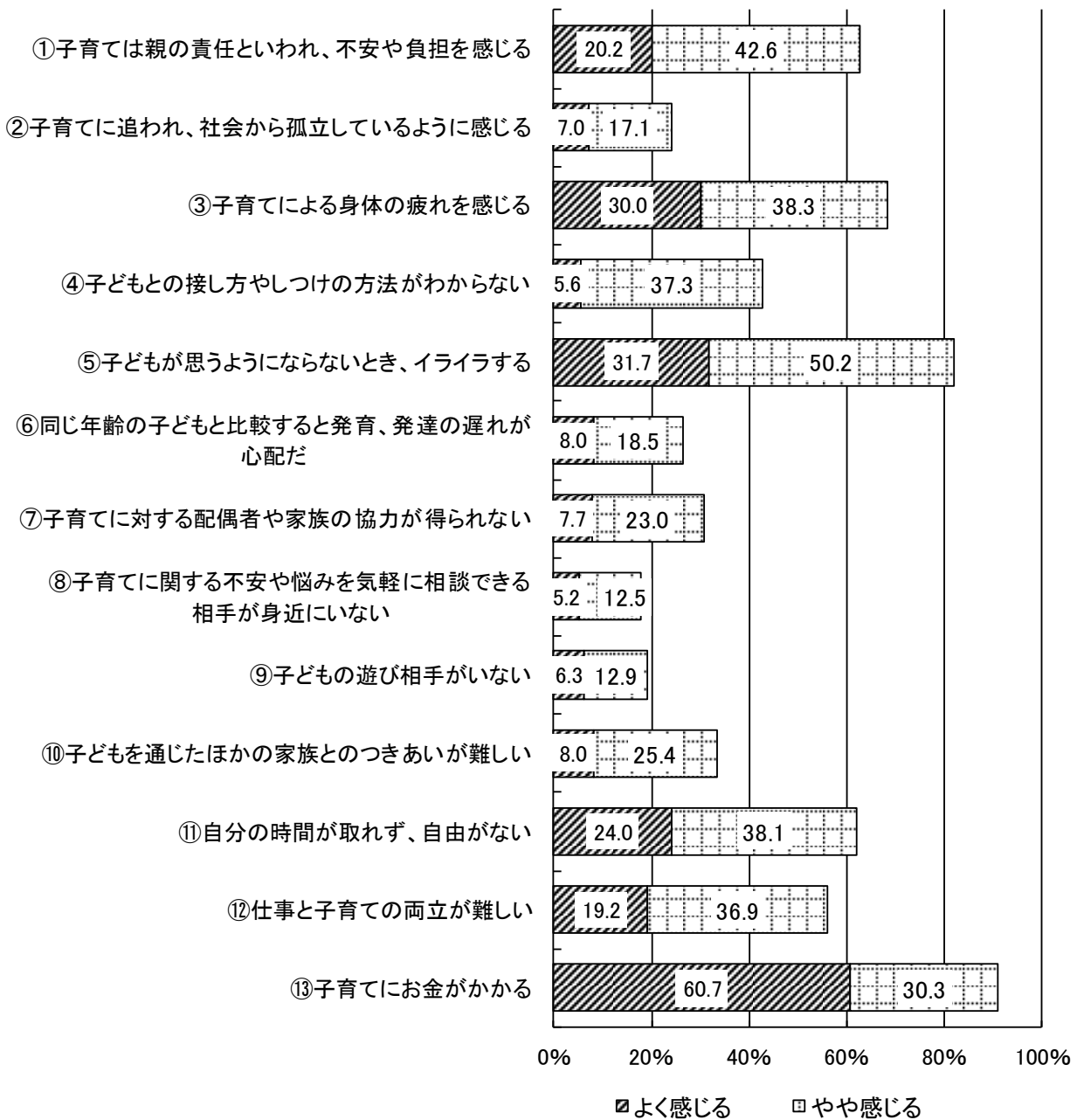

(6)

子育てに関する情報の入手先としてよく利用するものはどれですか。(〇はいくつでも)
【未就学 問 35】

- 「広報いせはら」が33.2%と最も高く、次いで「新聞、テレビ、ラジオ」が24.6%、「子育て雑誌、育児書」が24.6%、「その他（主な内容：インターネット、SNS、保育園、幼稚園、友人 等）」が17.8%と続いています。
- お子さんの年齢3区分（学年単位）別で見ると、年齢が上がるほど「広報いせはら」の回答率が高くなっており、3～5歳では同回答が40.1%となっている一方、年齢が上がるほど「子育て雑誌、育児書」、「子育て雑誌、育児書」などの回答率は低くなっています。

【未就学】（回答の多い順に並び替え）

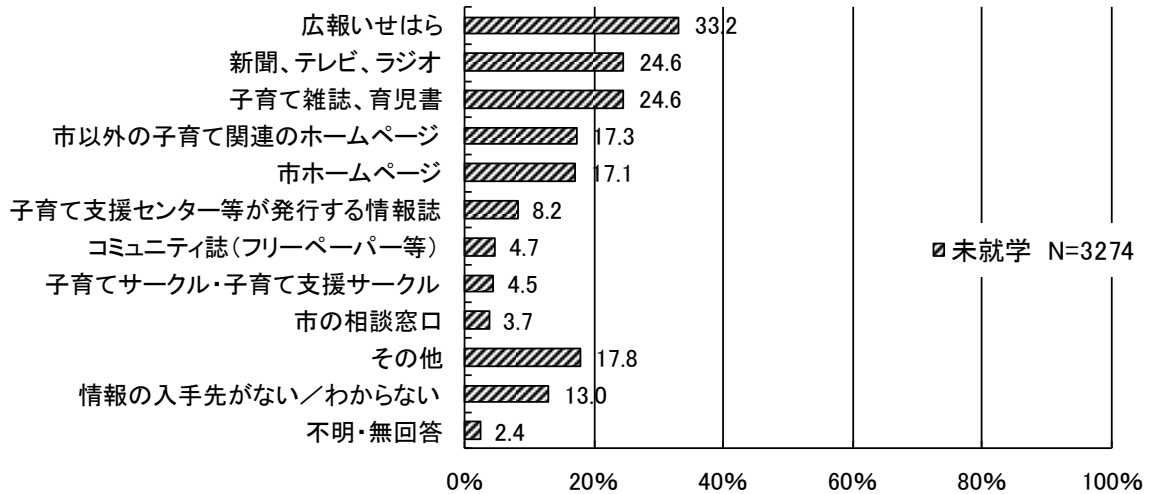

【未就学 お子さんの年齢3区分（学年単位）別】

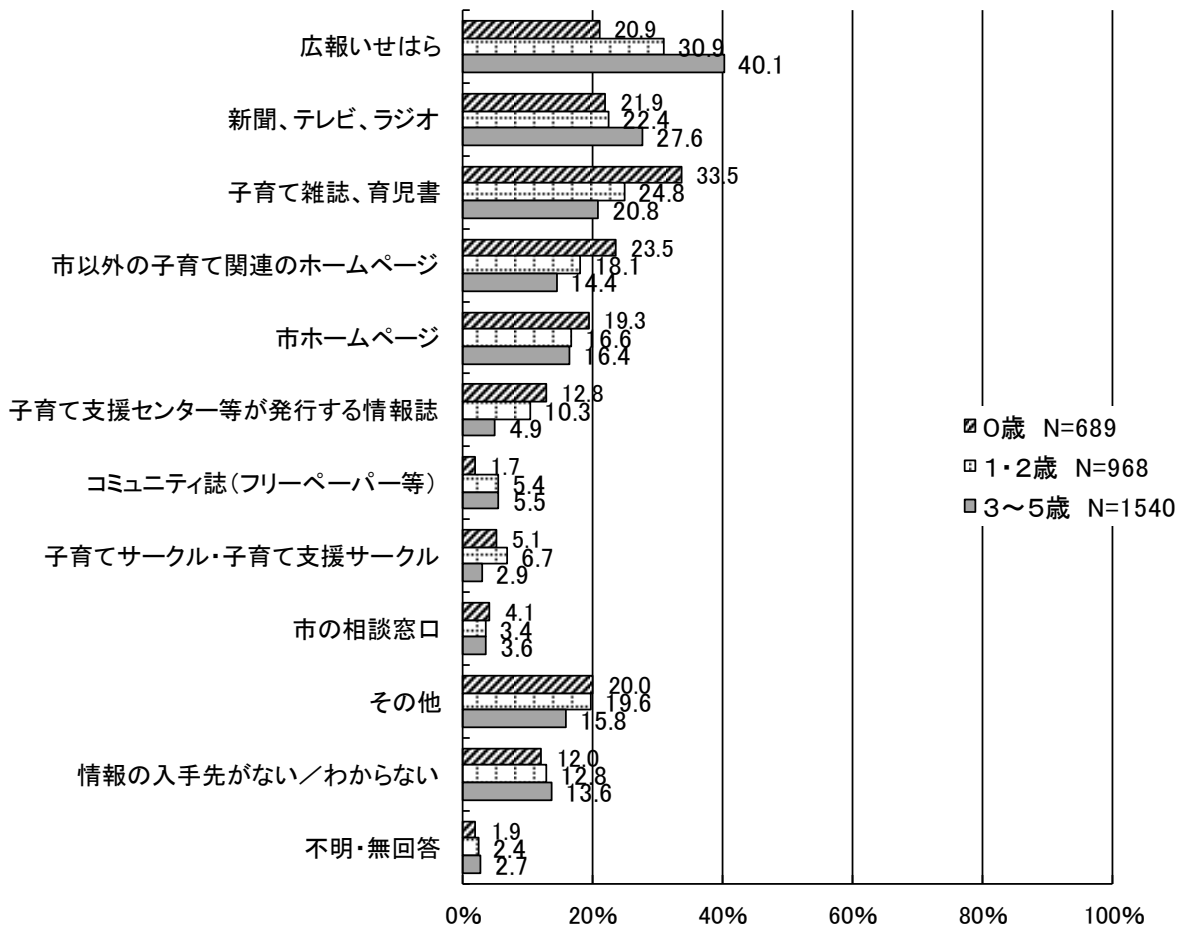

(7)

伊勢原市の子育ての環境や支援への満足度についてお答えください。(○は1つ)
【未就学 問 36】【低学年 問 20】

- 未就学では、「ふつう」が39.5%と最も高く、次いで「満足していない」が22.5%、「やや満足していない」が20%、「やや満足している」が13.1%と続いています。
- 低学年では、「ふつう」が29.8%と最も高く、次いで「満足していない」が28.4%、「やや満足していない」が25.9%、「やや満足している」が10.0%と続いています。
- 未就学について、お子さんの年齢(学年単位)別で見ると、いずれの年齢も「ふつう」が約40%と最も高く、「満足している」、「やや満足している」という肯定的な評価は、0歳が22.3%と比較的高く、年齢が上がるほど低くなっています。
- お住まいの小学校区別で見ると、いずれの校区も「ふつう」が最も高く、「やや満足していない」、「満足していない」という否定的な評価は、緑台が52.7%、竹園が52.2%と比較的高くなっています。
- 現在の家庭類型別で見ると、否定的な評価は、C'(フルタイム×パートタイム月64時間未満等)の家庭が53.3%と比較的高くなっています。

【未就学】【低学年】

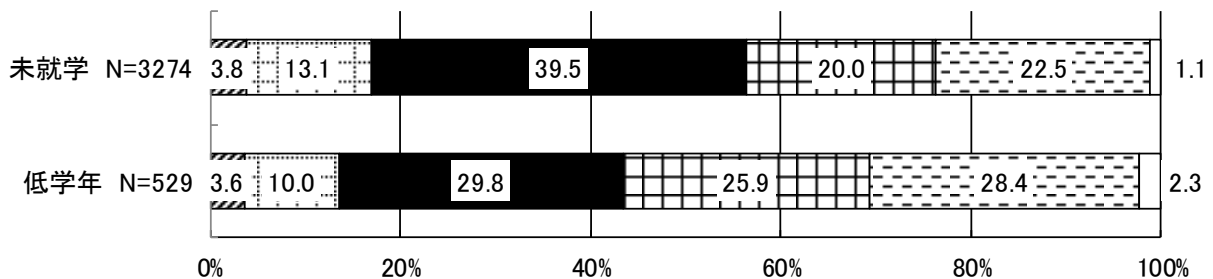

■満足している □やや満足している ■ふつう □やや満足していない □満足していない □不明・無回答

【未就学 お子さんの年齢(学年単位)別等】

		回答者数	満足している	やや満足している	ふつう	やや満足していない	満足していない	不明・無回答
全体		3274	3.8%	13.1%	39.5%	20.0%	22.5%	1.1%
お子さんの年齢(学年単位)	0歳	689	4.6%	17.7%	41.8%	17.3%	16.7%	1.9%
	1歳	465	3.4%	14.6%	40.0%	19.6%	21.3%	1.1%
	2歳	503	4.6%	13.5%	41.7%	20.7%	18.9%	0.6%
	3歳	488	3.9%	12.5%	38.1%	20.7%	24.6%	0.2%
	4歳	511	2.7%	11.0%	38.0%	21.3%	26.6%	0.4%
	5歳	541	3.0%	8.5%	37.1%	22.2%	27.4%	1.8%
お住まいの小学校区	伊勢原	584	2.9%	17.1%	38.7%	16.6%	23.3%	1.4%
	大山	21	0.0%	9.5%	42.9%	9.5%	38.1%	0.0%
	高部屋	256	5.1%	9.8%	39.8%	21.5%	23.4%	0.4%
	比々多	348	6.0%	13.2%	38.9%	20.4%	19.8%	1.7%
	成瀬	490	3.1%	11.4%	40.4%	18.8%	24.9%	1.4%
	大田	257	5.1%	7.4%	37.3%	23.3%	26.1%	0.8%
	桜台	387	3.9%	10.9%	44.5%	20.2%	18.9%	1.6%
	緑台	167	2.4%	9.0%	35.9%	29.9%	22.8%	0.0%
	竹園	228	2.2%	10.1%	34.6%	21.9%	30.3%	0.9%
石田	398	3.8%	19.6%	38.3%	20.4%	17.6%	0.3%	
家庭類型【現在】	A(ひとり親家庭)	115	2.6%	17.4%	39.1%	19.1%	18.3%	3.5%
	B(フルタイム×フルタイム)	992	3.9%	14.0%	40.0%	19.9%	20.8%	1.4%
	C(フルタイム×パートタイム月120時間以上等)	308	2.6%	12.7%	40.5%	19.2%	23.4%	1.6%
	C'(フルタイム×パートタイム月64時間未満等)	407	3.7%	7.6%	34.7%	23.6%	29.7%	0.7%
	D(いずれか家事専業)	1353	3.8%	13.9%	40.3%	20.0%	21.3%	0.7%

- 低学年について、お子さんの学年別で見ると、いずれの学年も「満足している」、「やや満足している」という肯定的な評価が10%台で、2年生と3年生は否定的な評価が約60%となっています。
- お住まいの小学校区別で見ると、石田は肯定的な評価が24.1%と比較的高く、否定的な評価は、大田が61.7%、成瀬が60.9%と比較的高くなっています。
- 現在の家庭類型別で見ると、C'(フルタイム×パートタイム月64時間未満等)の家庭は、否定的な評価が65.4%と比較的高くなっています。

【低学年 お子さんの年齢(学年単位)別等】

		回答者数	満足している	やや満足している	ふつう	やや満足していない	満足していない	不明・無回答
全体		529	3.6%	10.0%	29.8%	25.9%	28.4%	2.3%
お子さんの学年	小学校1年生	161	4.3%	11.2%	34.8%	23.0%	24.2%	2.5%
	小学校2年生	173	2.9%	11.0%	27.2%	28.3%	28.3%	2.3%
	小学校3年生	182	3.3%	8.8%	29.7%	25.3%	31.8%	1.1%
お住まいの小学校区	伊勢原	71	5.6%	12.7%	29.6%	29.6%	19.7%	2.8%
	大山	7	14.3%	0.0%	42.8%	28.6%	14.3%	0.0%
	高部屋	39	0.0%	7.7%	43.6%	25.6%	23.1%	0.0%
	比々多	52	1.9%	15.4%	36.6%	17.3%	26.9%	1.9%
	成瀬	69	2.9%	5.8%	30.4%	31.9%	29.0%	0.0%
	大田	60	5.0%	8.3%	21.7%	20.0%	41.7%	3.3%
	桜台	64	1.6%	10.9%	31.3%	32.7%	21.9%	1.6%
	緑台	45	2.2%	8.9%	22.2%	26.7%	37.8%	2.2%
	竹園	51	0.0%	7.8%	29.4%	23.5%	33.4%	5.9%
	石田	58	8.6%	15.5%	31.0%	19.0%	25.9%	0.0%
家庭類型【現在】	A(ひとり親家庭)	20	5.0%	20.0%	15.0%	30.0%	30.0%	0.0%
	B(フルタイム×フルタイム)	133	1.5%	14.3%	35.3%	21.8%	24.8%	2.3%
	C(フルタイム×パートタイム月120時間以上等)	26	7.7%	7.7%	26.9%	23.1%	26.9%	7.7%
	C'(フルタイム×パートタイム月64時間未満等)	173	1.7%	6.9%	23.7%	32.4%	33.0%	2.3%
	D(いずれか家事専業)	155	6.5%	9.0%	33.6%	21.9%	27.1%	1.9%

子ども・子育てに関するアンケート調査結果報告書
平成31年3月 伊勢原市